



# แผนพัฒนาท้องถิ่น (พ.ศ.๒๕๖๖ - ๒๕๗๐)

ของ

เทศบาลตำบลเชียงใหม่  
อำเภอเชียงใหม่ จังหวัดพะเยา

สำนักงานเทศบาลตำบลเชียงใหม่  
เลขที่ ๓๙๗ หมู่ที่ ๑ ต.บ้านมาง อ.เชียงใหม่ จ.พะเยา  
โทรศัพท์/โทรสาร ๐ ๕๔๔๙ ๕๑๑๐  
[www.tcm.go.th](http://www.tcm.go.th)



ประกาศเทศบาลตำบลเชียงใหม่  
เรื่อง การใช้แผนพัฒนาท้องถิ่น (พ.ศ.๒๕๖๖ - ๒๕๗๐)  
ของเทศบาลตำบลเชียงใหม่

---

ด้วย เทศบาลตำบลเชียงใหม่ ได้จัดทำ “แผนพัฒนาท้องถิ่น (พ.ศ.๒๕๖๖ - ๒๕๗๐) ของเทศบาลตำบลเชียงใหม่” ตามวิธีการและขั้นตอนแห่งระเบียบกระทรวงมหาดไทย ว่าด้วยการจัดทำแผนพัฒนาขององค์กรปกครองส่วนท้องถิ่น พ.ศ.๒๕๔๘ และที่แก้ไขเพิ่มเติมถึง (ฉบับที่ ๓) พ.ศ.๒๕๖๑ เรียบร้อยแล้ว

อาศัยอำนาจตามระเบียบกระทรวงมหาดไทย การจัดทำแผนพัฒนาขององค์กรปกครองส่วนท้องถิ่น พ.ศ.๒๕๔๘ และที่แก้ไขเพิ่มเติมถึง (ฉบับที่ ๓) พ.ศ.๒๕๖๑ ข้อ ๑๗ ข้อ ๒๔ และข้อ ๒๕ จึงประกาศใช้แผนพัฒนาท้องถิ่น (พ.ศ.๒๕๖๖ - ๒๕๗๐) ของเทศบาลตำบลเชียงใหม่ เพื่อใช้เป็นกรอบในการจัดทำงบประมาณประจำปี งบประมาณรายจ่ายเพิ่มเติม งบประมาณจากเงินสะสม งบประมาณตามแผนความต้องการของงบลงทุนเพื่อการพัฒนาเทศบาลตำบลเชียงใหม่ รวมทั้งวางแนวทางเพื่อให้มีการปฏิบัติให้บรรลุวัตถุประสงค์ตามโครงการที่กำหนดไว้ในแผนพัฒนาท้องถิ่น (พ.ศ.๒๕๖๖ - ๒๕๗๐) ของเทศบาลตำบลเชียงใหม่

จึงประกาศให้ทราบโดยทั่วกัน

ประกาศ ณ วันที่ ๒๙ เดือน ตุลาคม พ.ศ. ๒๕๖๔

(นายสุเมธี คำลือ)

นายกเทศมนตรีตำบลเชียงใหม่

# ส่วนที่ 1

## สภาพทั่วไปและข้อมูลพื้นฐาน

### ข้อมูลทั่วไปของเทศบาลตำบลเชียงม่วน

เทศบาลตำบลเชียงม่วนเป็นองค์กรปกครองส่วนท้องถิ่น มีฐานะเป็นนิติบุคคล อยู่ในกำกับดูแลของนายอำเภอ และผู้ว่าราชการจังหวัดตามลำดับ แต่เดิมมีฐานะเป็นสุขาภิบาลอำเภอเชียงม่วนและได้เปลี่ยนแปลงฐานะเป็นเทศบาลตำบลเชียงม่วนเมื่อวันที่ 24 กุมภาพันธ์ พ.ศ.2542 ตามพระราชบัญญัติการเปลี่ยนแปลงของสุขาภิบาลเป็นเทศบาล พ.ศ.2542 และยุบรวมสภาตำบลเชียงม่วนกับเทศบาลตำบลเชียงม่วนตามประกาศกระทรวงมหาดไทย ลงวันที่ 24 กันยายน พ.ศ.2547 โดยมีผลบังคับใช้ตั้งแต่วันที่ 29 กันยายน พ.ศ.2547 เป็นต้นไปโดยมีพื้นที่รับผิดชอบประมาณ 128.04 ตารางกิโลเมตร

#### 1. ด้านกายภาพ

##### 1.1 ที่ตั้งและอาณาเขต

สำนักงานเทศบาลตำบลเชียงม่วน ตั้งอยู่เลขที่ 397 หมู่ที่ 1 ตำบลบ้านม่วง อำเภอเชียงม่วน จังหวัดพะเยา อยู่ห่างจากตัวจังหวัดพะเยา ประมาณ 117 กิโลเมตร มีเขตติดต่อกับจังหวัดแพร่และจังหวัดน่าน ประชาชนส่วนใหญ่ตั้งถิ่นฐานเกาะกลุ่มไปตามทางหลวงจังหวัด หมายเลข 1091

##### ทิศเหนือ

เริ่มจากหลักเขตที่ 10 บริเวณสุสานบ้านทุ่งมอก หมู่ที่ 5 ตำบลบ้านม่วง ตัดข้ามทางหลวงแผ่นดินหมายเลข 1091 มาจากทางทิศเหนือประมาณ 200 เมตร ถึง หลักเขตที่ 1 กลับลงมาทางทิศตะวันออกเฉียงใต้ขนาดกึ่งแนวทางหลวงแผ่นดินหมายเลข 1091 ประมาณ 400 เมตร แล้วไปทางทิศตะวันออกขนานถนนสายหน้าโรงพยาบาลเชียงม่วน - บ้านเหล่าทุ่ง ระยะทางประมาณ 2,000 เมตร ตัดขึ้นทิศเหนือประมาณ 200 เมตร จนถึง หลักเขตที่ 2 จึงมาทางทิศตะวันออกประมาณ 300 เมตร ถึงถนนไปบ้านท่าฟ้าใต้สายเก่าตัดข้ามไปประมาณ 200 เมตร จนถึงหลักเขตที่ 3 เป็นสิ้นสุดแนวเขตด้านทิศเหนือ ระยะทางประมาณ 5,000 เมตร

##### ทิศตะวันออก

เริ่มจากหลักเขตที่ 3 ลงมาทางทิศใต้ขนานแนวถนนสายบ้านท่าฟ้าใต้(เดิม) มาประมาณ 1,200 เมตร จนถึงหลักเขตที่ 4 แล้ววกขึ้นไปทางทิศตะวันตกเฉียงเหนือไปตามแนวลำน้ำปี้ ประมาณ 2,000 เมตร จนถึงหลักเขตที่ 5 จากนั้นตรงไปจนถึงสี่แยกบ้านใหม่ - บ้านไชยสถานระยะทางประมาณ 1,000 เมตร ตัดตรงเข้าหาทางหลวงแผ่นดิน หมายเลข 1091 ข้ามไปตรงข้ามประมาณ 300 เมตร จนถึงหลักเขตที่ 6 เป็นสิ้นสุดแนวเขตด้านทิศตะวันออก รวมระยะทางประมาณ 4,500 เมตร

##### ทิศใต้

เริ่มต้นจากหลักเขตที่ 6 ไปทางทิศตะวันตกขนานไปตามแนวทางหลวงแผ่นดิน หมายเลข 1091 ประมาณ 1,700 เมตร จนถึงหลักเขตที่ 7 ข้างทางหลวงแผ่นดินหมายเลข 1120 (ไปจังหวัดแพร่) แล้วตัดข้ามถนนไปทางทิศตะวันตกประมาณ 2,000 เมตร จนถึงหลักเขตที่ 8 เป็นสิ้นสุดแนวเขตด้านทิศใต้รวมระยะทางประมาณ 3,700 เมตร

##### ทิศตะวันตก

เริ่มต้นจากหลักเขตที่ 8 ตัดตรงไปทางทิศเหนือประมาณ 500 เมตร ถึงลำน้ำปี้ข้ามตรงไปประมาณ 1,000 เมตร จนถึงหลักเขตที่ 9 บริเวณถนนบ้านหนองหมู - บ้านป่าแวมใต้ แล้วตรงขึ้นไปทางเหนือประมาณ 2,000 เมตร จนถึงหลักเขตที่ 10 เป็นอันสิ้นสุดแนวเขตด้านทิศตะวันตก รวมระยะทางประมาณ 3,500 เมตร

## 1.2 ลักษณะภูมิประเทศ

มีลักษณะเป็นที่ราบลุ่มระหว่างหุบเขา โดยมีภูเขาล้อมรอบตลอดแนวทางทิศตะวันออกและทิศตะวันตก สูงกว่าระดับน้ำทะเลปานกลาง 800 เมตร โดยพื้นที่ป่าส่วนใหญ่จะอยู่บริเวณทางทิศตะวันออก ส่วนทิศใต้เป็นที่ดอนและราบเชิงเขา ซึ่งประชาชนส่วนใหญ่ในพื้นที่ใช้ประกอบอาชีพเกษตรกรรมโดยการทำนา ทำสวน ทำไร่ เลี้ยงสัตว์และทำเกษตรผสมผสานตามปรัชญาเศรษฐกิจพอเพียงในการดำรงชีวิต

## 1.3 ลักษณะภูมิอากาศ

แบ่งออกเป็น 3 ฤดู ได้แก่

- ฤดูร้อน อยู่ระหว่างเดือนมีนาคม - พฤษภาคม ของทุกปี โดยมีอากาศร้อนจัดในช่วงเดือนเมษายน

- ฤดูฝน อยู่ระหว่างเดือนพฤษภาคม - ตุลาคม ของทุกปี โดยฝนจะตกชุกในช่วงเดือนพฤษภาคม - สิงหาคม

- ฤดูหนาว อยู่ระหว่างเดือนพฤศจิกายน - กุมภาพันธ์ของทุกปี โดยจะมามีอากาศหนาวจัดในช่วงเดือนมกราคม

## 1.4 ลักษณะของดิน

พื้นที่ของเทศบาลตำบลเชียงม่วน มีลักษณะดินที่อยู่ในชุดดินที่สำคัญและกระจายเต็มพื้นที่ จำนวน 4 ชุดดิน ดังนี้

1.4.1 ดินชุดแมร์ิม (กลุ่มดินชุดที่ 48 ซี) ลักษณะเป็นลูกคลื่นลอนลาด ความลาดเท 3% - 25% เป็นดินร่วนปนทราย ดินล่างเป็นดินปนเศษหิน มีความสมบูรณ์ต่ำ บริเวณดังกล่าวใช้ปลูกพืชไร่ ที่ว่างเปล่าและไม่ไถเร็ว เช่น ยูคาลิปตัส

1.4.2 ดินชุดกำแพงแสน (กลุ่มชุดดินที่ 33) ลักษณะดินเป็นดินร่วนปนทราย สีน้ำตาล ดินล่างลึก มีจุดประสีขาวปนเทาหรือสีน้ำตาลขาวมีแร่ไม้อ่อนหรือปูนปะปน มีพื้นที่ค่อนข้างราบเรียบระบายน้ำดีถึงปานกลาง มีความเป็นกรดเป็นด่าง 5.5 - 8.0 บริเวณดังกล่าวใช้ปลูกปลูกพืชไร่และไม้ผล

1.4.3 ดินชุดนครปฐม (กลุ่มชุดดินที่ 7) เนื้อดินเป็นดินเหนียว สีเทาหรือสีน้ำตาลปนเทา พบจุดปะสีน้ำตาล, สีเหลือง, สีแดงปะปนตลอดชั้นดิน มีการระบายน้ำค่อนข้างเร็ว มีความเป็นกรดเป็นด่าง 5.5 - 7.5 มีความสมบูรณ์ของธรรมชาติปานกลาง บริเวณดังกล่าวใช้ทำนา

1.4.4 กลุ่มชุดดินที่ 62 เป็นพื้นที่ที่มีความลาดเทเกิน 35% ซึ่งบางแห่งมีการปลูกไม้ผลและไม้ไถเร็ว

ความเหมาะสมของชุดดินที่เหมาะสมแก่การเพาะปลูกในพื้นที่เทศบาลตำบลเชียงม่วน มีดังนี้

- ดินที่เหมาะสมกับการปลูกข้าวมีอยู่ประมาณ ร้อยละ 10 ของพื้นที่ทั้งหมด
- ดินที่เหมาะสมกับการปลูกพืชไร่และพืชผัก ร้อยละ 15 ของพื้นที่ทั้งหมด
- ดินที่เหมาะสมกับการปลูกไม้ผลและไม้ยืนต้น ร้อยละ 15 ของพื้นที่ทั้งหมด
- ดินที่ไม่ค่อยเหมาะสมกับการปลูกพืช ร้อยละ 20 ของพื้นที่ทั้งหมด
- ดินที่ไม่เหมาะสมกับการเพาะปลูก ร้อยละ 40 ของพื้นที่ทั้งหมด

ที่มาของข้อมูล : แผนพัฒนาการเกษตรระดับตำบล สำนักงานการเกษตรอำเภอเชียงม่วน จังหวัดพะเยา

## 2. ด้านการเมือง/การปกครอง

### 2.1 เขตการปกครอง

เทศบาลตำบลเชียงม่วน ประกอบด้วย 2 ตำบล 13 หมู่บ้าน คือ

#### 2.1.1 ตำบลเชียงม่วน จำนวน 10 หมู่บ้าน ประกอบด้วย

- หมู่ที่ 1 บ้านหลวง
- หมู่ที่ 2 บ้านปงสนุก
- หมู่ที่ 3 บ้านปิน
- หมู่ที่ 4 บ้านไชยสถาน
- หมู่ที่ 5 บ้านท่าม่าน
- หมู่ที่ 6 บ้านหลายทุ่ง
- หมู่ที่ 7 บ้านสบทราย
- หมู่ที่ 8 บ้านใหม่
- หมู่ที่ 9 บ้านกลาง
- หมู่ที่ 10 บ้านป่าซางคำ

#### 2.1.2 ตำบลบ้านม่วง จำนวน 3 หมู่บ้าน ประกอบด้วย

- หมู่ที่ 1 บ้านม่วง
- หมู่ที่ 2 บ้านแพทย์
- หมู่ที่ 7 บ้านหนองกลาง (บางส่วน)

### 2.2 เขตการเลือกตั้ง

เทศบาลตำบลเชียงม่วน ได้แบ่งเขตการเลือกตั้งเป็น 2 เขต ประกอบด้วย

#### เขตเลือกตั้งที่ 1 มีจำนวน 7 หมู่บ้าน

- |                 |                          |
|-----------------|--------------------------|
| 1. บ้านปงสนุก   | หมู่ที่ 2 ตำบลเชียงม่วน  |
| 2. บ้านท่าม่าน  | หมู่ที่ 5 ตำบลเชียงม่วน  |
| 3. บ้านใหม่     | หมู่ที่ 8 ตำบลเชียงม่วน  |
| 4. บ้านป่าซางคำ | หมู่ที่ 10 ตำบลเชียงม่วน |
| 5. บ้านม่วง     | หมู่ที่ 1 ตำบลบ้านม่วง   |
| 6. บ้านแพทย์    | หมู่ที่ 2 ตำบลบ้านม่วง   |
| 7. บ้านหนองกลาง | หมู่ที่ 7 ตำบลบ้านม่วง   |

#### เขตเลือกตั้งที่ 2 มีจำนวน 7 หมู่บ้าน

- |                 |                         |
|-----------------|-------------------------|
| 1. บ้านหลวง     | หมู่ที่ 1 ตำบลเชียงม่วน |
| 2. บ้านปิน      | หมู่ที่ 3 ตำบลเชียงม่วน |
| 3. บ้านไชยสถาน  | หมู่ที่ 4 ตำบลเชียงม่วน |
| 4. บ้านหลายทุ่ง | หมู่ที่ 6 ตำบลเชียงม่วน |
| 5. บ้านสบทราย   | หมู่ที่ 7 ตำบลเชียงม่วน |
| 6. บ้านกลาง     | หมู่ที่ 9 ตำบลเชียงม่วน |

### 3. ประชากร

#### 3.1 ข้อมูลเกี่ยวกับจำนวนประชากรในเขตเทศบาลตำบลเชียงใหม่

เทศบาลตำบลเชียงใหม่ มีประชากรรวมทั้งสิ้น 8,622 คน แยกเป็น ชาย 4,281 คน หญิง 4,341 คน จำนวนหลังคาเรือน 3,880 ครัวเรือน โดยมีรายละเอียด ดังนี้

ตำบล	หมู่ที่	ชื่อหมู่บ้าน	จำนวนครัวเรือน	ลักษณะประชากร		รวม	รายชื่อกำนัน /ผู้ใหญ่บ้าน
				ชาย	หญิง		
เชียงใหม่	1	บ้านหลวง	340	339	401	800	นายสมพร กล้าหาญ
	2	บ้านปงสนุก	424	468	533	1,031	นายมนต์ชัย วิไลรัตน์
	3	บ้านปิ่น	400	482	493	975	นายเปลี่ยน เมืองก้อน
	4	บ้านไชยสถาน	252	333	354	687	นายเชิด หมั่นกิจ
	5	บ้านท่าม่าน	343	400	406	806	นายเชวงชัย สันป่าแก้ว
	6	บ้านหลายทุ่ง	358	435	401	836	นายประภากรณ ปิศาจวงศ์
	7	บ้านสบทราย	184	237	244	481	นายทวีรัตน์ เมืองก้อน
	8	บ้านใหม่	133	147	122	269	นายอดุลย์ คำบุญเรือง
	9	บ้านกลาง	192	258	270	528	นายธนพงษ์ จันทร์แดง
	10	บ้านป่าซางคำ	237	160	150	310	นางมานิตย์ คำบุญเรือง
บ้านมาง	1	บ้านมาง	619	444	474	918	นายสกุลศักดิ์ บัวชุม
	2	บ้านแพทย์	312	411	398	809	นายบุญส่ง ดอกคำ
	7	หนองกลาง	77	77	95	172	นายเสวียน ดอนแก้ว
		รวม	3,880	4,281	4,341	8,622	

ที่มาของข้อมูล : งานทะเบียนและบัตร เทศบาลตำบลเชียงใหม่

#### 3.2 ข้อมูลช่วงอายุและจำนวนประชากรของเทศบาลตำบลเชียงใหม่

ประชากร	ช่วงอายุ	ชาย	หญิง	รวม
จำนวนประชากรเยาวชน	อายุต่ำกว่า 18 ปี	628	566	1,194
จำนวนประชากร	อายุ 18 - 59 ปี	2,503	2,615	5,118
จำนวนประชากรผู้สูงอายุ	อายุตั้งแต่ 60 ปีขึ้นไป	1,147	1,165	2,312
รวมประชากร		4,278	4,346	8,624

ที่มาของข้อมูล : งานทะเบียนและบัตร เทศบาลตำบลเชียงใหม่

#### 3.3 จำนวนประชากรแยกตามสัญชาติในเขตเทศบาลตำบลเชียงใหม่

สัญชาติ	ชาย	หญิง	รวม
สัญชาติไทย	4,281	4,341	8,622
สัญชาติอื่นๆ ที่ไม่ใช่ไทย	9	7	16
รวมทุกสัญชาติ	4,290	4,348	8,638

ที่มาของข้อมูล : งานทะเบียนและบัตร เทศบาลตำบลเชียงใหม่

#### 4. สภาพทางสังคม

##### 4.1 การศึกษา

ด้านการศึกษาในเขตเทศบาลตำบลเชียงม่วน มีการจัดการด้านการศึกษา โดยมีศูนย์พัฒนาเด็กเล็กของเทศบาลตำบลเชียงม่วน จำนวน ๔ แห่ง มีโรงเรียนสังกัดสำนักงานคณะกรรมการการศึกษาขั้นพื้นฐาน (สพฐ.) โรงเรียนประถมศึกษา จำนวน ๖ แห่ง โรงเรียนมัธยมศึกษา จำนวน ๑ แห่ง ตามข้อมูล ดังนี้

##### 4.1.1 ศูนย์พัฒนาเด็กเล็กในเขตเทศบาลตำบลเชียงม่วน

ที่	ชื่อศูนย์พัฒนาเด็กเล็ก	จำนวนนักเรียน พ.ศ. 2565		
		ชาย	หญิง	รวม
1	ศูนย์พัฒนาเด็กเล็ก ทต.เชียงม่วน 1 (บ้านปิน)	19	22	41
2	ศูนย์พัฒนาเด็กเล็ก ทต.เชียงม่วน 2 (บ้านไชยสถาน)	20	20	40
3	ศูนย์พัฒนาเด็กเล็ก ทต.เชียงม่วน 3 (บ้านแพทย์)	30	22	52
4	ศูนย์พัฒนาเด็กเล็ก ทต.เชียงม่วน 4 (บ้านหลายทุ่ง)	11	15	26
รวมจำนวนเด็กเล็กทั้งหมด		80	79	159

##### 4.1.2 โรงเรียนประถมศึกษา สังกัดสำนักงานคณะกรรมการการศึกษาขั้นพื้นฐาน (สพฐ.)

ที่	ชื่อโรงเรียน	จำนวนนักเรียน พ.ศ. 2565		
		ชาย	หญิง	รวม
1	โรงเรียนชุมชนบ้านหลวง	114	91	205
2	โรงเรียนอนุบาลเชียงม่วน	81	64	145
3	โรงเรียนบ้านไชยสถาน	66	75	141
4	โรงเรียนบ้านปงสนุก	29	34	63
5	โรงเรียนบ้านท่าม่าน	26	18	44
6	โรงเรียนบ้านหลายทุ่ง	0	0	0
รวมจำนวนนักเรียนทั้งหมด		316	282	598

#### 4.1.3 โรงเรียนมัธยมศึกษา สังกัดสำนักงานคณะกรรมการการศึกษาขั้นพื้นฐาน (สพฐ.)

ที่	ชื่อโรงเรียนมัธยม	จำนวนนักเรียน พ.ศ. 2565		
		ชาย	หญิง	รวม
1	โรงเรียนเชียงใหม่วิทยาคม	248	280	528
	รวมจำนวนนักเรียนทั้งหมด	248	280	528

#### 4.2 สาธารณสุข

ในเขตเทศบาลตำบลเชียงใหม่ มีหน่วยงานที่ให้บริการด้านสาธารณสุข ดังนี้

##### 4.2.1 โรงพยาบาลส่งเสริมสุขภาพตำบล จำนวน 2 แห่ง ได้แก่

- โรงพยาบาลส่งเสริมสุขภาพประจำตำบล บ้านปิน ตั้งอยู่ บ้านปิน หมู่ที่ 3 ตำบลเชียงใหม่ อำเภอเชียงใหม่ จังหวัดพะเยา ดูแลประชาชนในเขตตำบลเชียงใหม่ จำนวน 6 หมู่บ้าน ได้แก่ หมู่ที่ 1, 3, 6, 7, 9 และ 10

- โรงพยาบาลส่งเสริมสุขภาพตำบล บ้านไชยสถาน ตั้งอยู่บ้านไชยสถาน หมู่ที่ 4 ตำบลเชียงใหม่ อำเภอเชียงใหม่ จังหวัดพะเยา ดูแลประชาชนในเขตตำบลเชียงใหม่ จำนวน 4 หมู่บ้าน ได้แก่ หมู่ที่ 2, 4, 5 และ 8

##### 4.2.2 โรงพยาบาล จำนวน 1 แห่ง ได้แก่

- โรงพยาบาลเชียงใหม่ เป็นโรงพยาบาลประจำอำเภอเชียงใหม่ มีขนาด 30 เตียง ให้บริการประชาชนในเขตอำเภอเชียงใหม่ ตั้งอยู่บ้านหลายทุ่ง หมู่ที่ 6 ตำบลเชียงใหม่ อำเภอเชียงใหม่ จังหวัดพะเยา

#### 4.3 อาชญากรรม

เทศบาลตำบลเชียงใหม่ เป็นพื้นที่สงบ เรียบร้อย ปัญหาอาชญากรรมในพื้นที่จึงไม่เกิดขึ้นมาก ประกอบกับประชาชนในพื้นที่ของเทศบาลตำบลเชียงใหม่อาศัยอยู่ด้วยกันแบบถ้อยทีถ้อยอาศัยกัน ช่วยกันสอดส่องเฝ้าระวังภัยต่างๆ จึงส่งผลปัญหาอาชญากรรมในพื้นที่มีจำนวนที่น้อย

#### 4.4 ยาเสพติด

ปัญหายาเสพติดในพื้นที่ของเทศบาลตำบลเชียงใหม่ ไม่มีมากนัก รวมทั้งพื้นที่ของเทศบาลตำบลเชียงใหม่ยังคงไม่เป็นพื้นที่ระบาดของยาเสพติดในระดับที่รุนแรง ทั้งนี้เนื่องจากทั้งฝ่ายปกครองอำเภอเชียงใหม่และฝ่ายตำรวจได้มีการทำงานในการปราบปรามยาเสพติดในพื้นที่อย่างเข้มงวด จึงส่งผลให้พื้นที่ของเทศบาลตำบลเชียงใหม่ไม่มีการระบาดของยาเสพติดในระดับที่รุนแรง

#### 4.5 การสังคมสงเคราะห์

เทศบาลตำบลเชียงใหม่ ได้ดำเนินการด้านสังคมสงเคราะห์ ดังนี้

๑. ดำเนินการจ่ายเบี้ยยังชีพให้กับผู้สูงอายุ ผู้พิการและผู้ดัดจริต
๒. รับลงทะเบียนและประสานโครงการเงินอุดหนุนเพื่อการเลี้ยงดูเด็กแรกเกิด
๓. ประสานการทำบัตรผู้พิการ



๔. ดำเนินโครงการการแก้ไขปัญหาความยากจนเชิงบูรณาการ เพื่อให้ความช่วยเหลือประชาชนผู้ยากไร้และด้อยโอกาสในเขตเทศบาล

๕. ดำเนินโครงการจัดหาเครื่องอุปโภคบริโภคผู้ยากจน ผู้ยากไร้ ผู้มีรายได้น้อยและผู้ด้อยโอกาสในเขตเทศบาลตำบลเชียงม่วน

๖. ดำเนินการประสานกับหน่วยงานที่มีหน้าที่และความพร้อมในเรื่องงบประมาณ เช่น สำนักงานพัฒนาสังคมและความมั่นคงของมนุษย์จังหวัดพะเยา และองค์การบริหารส่วนจังหวัดพะเยา ในการให้ความช่วยเหลือแก่ผู้สูงอายุ ผู้พิการและผู้ด้อยโอกาสในเขตเทศบาลตำบลเชียงม่วน

## 5. ระบบบริการพื้นฐาน

### 5.1 การคมนาคมขนส่ง

5.1.1 มีถนนทางหลวงแผ่นดินหมายเลข 1091 สายเชียงม่วน - พะเยา เป็นถนนสายหลักระหว่างหมู่บ้านและตำบล อำเภออง และเดินทางไปสู่จังหวัดพะเยา

5.1.2 มีถนนทางหลวงแผ่นดินหมายเลข 1120 สายเชียงม่วน - แพร่ เป็นถนนสายหลักระหว่างอำเภอสอง และเดินทางไปสู่จังหวัดแพร่

5.1.3 มีถนนทางหลวงแผ่นดินหมายเลข 1091 สายเชียงม่วน - น่าน เป็นถนนสายหลักระหว่างอำเภอบ้านหลวงและเดินทางไปสู่จังหวัดน่าน

5.1.4 มีถนนทางหลวงท้องถิ่นในความรับผิดชอบ จำนวน 33 สาย ในเขตเทศบาลตำบลเชียงม่วน โดยอยู่ในความดูแลและรับผิดชอบของเทศบาลตำบลเชียงม่วน โดยทางเทศบาลตำบลเชียงม่วนกำลังดำเนินการลงทะเบียนทางหลวงท้องถิ่นถนนในเขตเทศบาลตำบลเชียงม่วนให้ครอบคลุมพื้นที่รับผิดชอบทั้งหมด เพื่อให้สะดวกต่อการดำเนินงานต่างๆ ที่เกี่ยวข้อง

### 5.2 การไฟฟ้า

ในเขตเทศบาลตำบลเชียงม่วน มีหมู่บ้านที่ใช้ไฟฟ้าจากการไฟฟ้าส่วนภูมิภาค จำนวน 13 หมู่บ้าน ครอบคลุมหลังคาเรือน โดยมีสำนักงานการไฟฟ้าส่วนภูมิภาค สาขาเชียงม่วน ให้บริการต่างๆ แก่ประชาชนในพื้นที่ของเทศบาลตำบลเชียงม่วน

### 5.3 การประปา

- มีระบบประปาหมู่บ้าน จำนวน 9 หมู่บ้าน นอกจากนั้นยังมีการบางส่วนได้มีการใช้น้ำจากการขุดบ่อบาดาลตื้นเพื่อนำน้ำมาใช้เพื่อการอุปโภคบริโภค โดยในปัจจุบันระบบประปาหมู่บ้านในเขตเทศบาลตำบลเชียงม่วนยังมีไม่เพียงพอต่อความต้องการใช้น้ำสำหรับประชาชนในเขตเทศบาลตำบลเชียงม่วน

### 5.4 โทรศัพท์

- มีสถานีโทรคมนาคม 5 แห่ง (เสาส่งคลื่นสัญญาณโทรศัพท์)

### 5.5 ไปรษณีย์หรือการสื่อสารหรือการขนส่งวัสดุและครุภัณฑ์

- ที่ทำการไปรษณีย์ สาขาเชียงม่วน จำนวน 1 แห่ง

- บริการขนส่งพัสดุของเอกชน จำนวน 1 แห่ง (Kerry)

## 6. ระบบเศรษฐกิจ

### 6.1 การเกษตร

พื้นที่ของประชาชนในเขตเทศบาลตำบลเชียงใหม่ มีพื้นที่การเกษตร แบ่งเป็น

- พื้นที่ปลูกข้าว จำนวน 6,109 ไร่
- พื้นที่ไม้ผล จำนวน 3,698 ไร่
- พื้นที่พืชผัก จำนวน 9 ไร่
- พื้นที่พืชไร่ จำนวน 4,951 ไร่
- สวนยางพารา จำนวน 434 ไร่

ที่มาของข้อมูล : แผนพัฒนาการเกษตรระดับตำบล สำนักงานการเกษตรอำเภอเชียงใหม่ จังหวัดพะเยา

### 6.2 การประมง

ในเขตเทศบาลตำบลเชียงใหม่ไม่มีการทำการประมง

### 6.3 การปศุสัตว์

การปศุสัตว์ในเขตเทศบาลตำบลเชียงใหม่ เป็นการประกอบการปศุสัตว์ในลักษณะเลี้ยงในครัวเรือนเป็นอาชีพหลักและอาชีพเสริม เช่น การเลี้ยงไก่พื้นเมือง ไก่ไข่ เป็ด สุกร โคและกระบือ ทั้งนี้เพื่อจำหน่ายและบริโภคในครัวเรือน

### 6.4 การบริการ

- สถานีบริการน้ำมัน	จำนวน	1	แห่ง
- ร้านซ่อมรถยนต์/รถจักรยานยนต์	จำนวน	12	แห่ง
- ร้านถ่ายรูป	จำนวน	2	แห่ง
- บ้านเช่า/ห้องพัก	จำนวน	48	แห่ง
- โรงพิมพ์	จำนวน	1	แห่ง
- ร้านตัดผม/เสริมสวย	จำนวน	9	แห่ง
- ร้านซ่อมเครื่องไฟฟ้า	จำนวน	6	แห่ง
- ร้านเชื่อมเหล็ก / กระจก / ไตนาโม	จำนวน	4	แห่ง
- ร้านคาร์แคร์	จำนวน	5	แห่ง
- โรงแรมและรีสอร์ท	จำนวน	4	แห่ง
- อาคาร	จำนวน	2	แห่ง
- สถาบันทางการเงิน	จำนวน	5	แห่ง
- ตู้ ATM	จำนวน	3	แห่ง

### 6.5 การท่องเที่ยว

แหล่งท่องเที่ยวในเขตเทศบาลตำบลเชียงใหม่ มีแหล่งท่องเที่ยวที่สำคัญ ได้แก่

- ฝิ่งต้า มีลักษณะเป็นเสาหิน เกิดจากการพังทลายของดินภูเขา ทำให้เกิดเป็นเสาหิน โดยมีลักษณะคล้ายกับแพะเมื่องผี ของจังหวัดแพร่ ซึ่งเทศบาลดำเนินการพัฒนาให้เป็นสวนสาธารณะเพื่อแหล่งพักผ่อนหย่อนใจของประชาชนในเขตเทศบาลและนักท่องเที่ยวที่ต้องการเข้าชม ตั้งอยู่ในเขตของบ้านไชยสถาน หมู่ที่ 4 ตำบลเชียงใหม่ อำเภอเชียงใหม่ จังหวัดพะเยา

- จุดชมวิวเชียงใหม่ - น่าน (ฮ่อมฮัก) เป็นสถานที่ชมทะเลหมอกในช่วงฤดูหนาว และสามารถมองเห็นเมืองเชียงใหม่ได้ทั้งหมด โดยในปี พ.ศ.2561 ได้มีการพัฒนาและประชาสัมพันธ์การท่องเที่ยวร่วมกับจุดชมวิว “ลมแซ - ลิวแ่ว” ของอำเภอบ้านหลวง จังหวัดน่าน ซึ่งมีบริเวณติดกับจุดชมวิวเชียงใหม่ - น่าน (ฮ่อมฮัก) โดยจุดชมวิวดังอยู่ในเขตอุทยานแห่งชาติ

## 6.6 อุตสาหกรรม

- อุตสาหกรรมโรงเลื่อยไม้	จำนวน	1	แห่ง
- อุตสาหกรรมโรงผลิตน้ำตาล	จำนวน	2	แห่ง

## 6.7 การพาณิชย์และกลุ่มอาชีพ

- ตลาดสด(เอกชน)	จำนวน	2	แห่ง
- ร้านค้าทั่วไป	จำนวน	87	แห่ง
- โรงสีข้าวขนาดกลาง/เล็ก	จำนวน	3	แห่ง
- ร้านอาหาร/ร้านก๋วยเตี๋ยว	จำนวน	14	แห่ง
- ร้านจำหน่ายรถจักรยานยนต์/เครื่องใช้ไฟฟ้า	จำนวน	3	แห่ง
- ร้านจำหน่ายแก๊สหุงต้ม	จำนวน	4	แห่ง
- ร้านจำหน่ายวัสดุก่อสร้าง	จำนวน	2	แห่ง
- ร้านจำหน่ายอาหารสัตว์	จำนวน	3	แห่ง
- ตลาดนัดคลองถม (ทุกวันศุกร์)	จำนวน	1	แห่ง
- ร้านสะดวกซื้อ	จำนวน	2	แห่ง
- ห้างทอง	จำนวน	2	แห่ง

## 6.8 แรงงาน

แรงงานในเขตเทศบาลตำบลเชียงใหม่ ส่วนใหญ่จะเป็นแรงงานในวัยที่สูงอายุแล้ว แรงงานในวัยทำงานจะเดินทางไปทำงานยังนิคมอุตสาหกรรมต่างๆ ในประเทศโดยแรงงานส่วนใหญ่ในพื้นที่เทศบาลตำบลเชียงใหม่จะเป็นแรงงานในภาคเกษตรกรรมส่งผลให้ในช่วงที่ไม่การทำเกษตรกรรมหรือในช่วงหน้าแล้ง แรงงานเหล่านี้จะขาดรายได้ ประกอบกับไม่มีอาชีพเสริมที่จะประกอบอาชีพในช่วงว่างงาน จึงทำให้เกิดเป็นปัญหาหนี้สินต่างๆ ตามมา

## 7. ศาสนา ประเพณี วัฒนธรรม

### 7.1 การนับถือศาสนา

ประชาชนในเขตเทศบาลตำบลเชียงใหม่ ส่วนใหญ่นับถือศาสนาพุทธ โดยมีวัดที่อยู่ในเขตเทศบาลตำบลเชียงใหม่ จำนวน 7 วัด และ 1 สำนักสงฆ์ มีรายละเอียด ดังนี้

ลำดับ	ชื่อวัด / สำนักสงฆ์	รายนามเจ้าอาวาส
1	วัดหลวง	พระอธิการอุทัย อินทปัญญา
2	วันไทยสุภาพ(ท่าม่าน)	พระครูสุนทรบุญนิวิฐ
3	วัดปิน	พระครูรัตนธรรมทิน
4	วันหลายทุ่ง	พระครูวินัยธร แสง ฉันทกโร

ลำดับ	ชื่อวัด / สำนักสงฆ์	รายนามเจ้าอาวาส
5	วัดปงสนุก	พระครูสุตปุญโญภาส
6	วัดไชยสถาน	พระบุญเต็ม รุกสุโข
7	วัดศรีเมืองมาง (บ้านมาง)	พระครูจันทวิริโยภาส
8	พุทธอุทยานดอยแก้ว (สบทราย)	พระสมุทิตติศักดิ์ สิริภักโท

## 7.2 ประเพณีและงานประจำปี

- ประเพณีปีใหม่เมือง (สงกรานต์)                      ประมาณเดือน     เมษายน
- ประเพณีรดน้ำดำหัวผู้สูงอายุ                      ประมาณเดือน     เมษายน
- ประเพณีบวงสรวงเจ้าเมืองเจียงม่วน                  ประมาณเดือน     เมษายน
- ประเพณีสรงน้ำพระธาตุ                                  ประมาณเดือน     พฤษภาคม
- ประเพณีตานก๋วยสลาก                                      ประมาณเดือน     กันยายน - ตุลาคม
- ประเพณีลอยกระทง    ประมาณเดือน     พฤศจิกายน
- ประเพณีวันเข้าพรรษา ออกพรรษา                      ประมาณเดือน     กรกฎาคม - พฤศจิกายน

## 7.3 ภูมิปัญญาท้องถิ่น ภาษาล้าน

ภูมิปัญญาท้องถิ่น ประชาชนในเขตเทศบาลตำบลเชียงม่วนได้อนุรักษ์ภูมิปัญญาท้องถิ่น ได้แก่ วิธีการทำเครื่องจักสานใช้สำหรับในครัวเรือน การปั่นฝ้าย และยังมีปราชญ์ชาวบ้าน เช่น ช่างไม้ ช่างแต่งค่างขอ การรักษาโรคต่างๆ ด้วยยาสมุนไพรพื้นบ้านและหมอยพื้นบ้าน

ภาษาล้าน ประชาชนในเขตเทศบาลตำบลเชียงม่วนส่วนใหญ่เป็นคนพื้นเมือง ภาษาที่ใช้จึงเป็นภาษาพื้นเมืองของภาคเหนือ

## 8. ทรัพยากรธรรมชาติ

### 8.1 น้ำ

แหล่งน้ำทางธรรมชาติที่อยู่ในเขตเทศบาลตำบลเชียงม่วน จะประกอบด้วยลำน้ำปี้ ซึ่งไหลผ่านหมู่บ้านต่างๆ ในเขตเทศบาลตำบลเชียงม่วน โดยมีต้นกำเนิดจากอำเภอบ้านหลวง จังหวัดน่าน ซึ่งประชาชนได้ใช้สำหรับอุปโภคและบริโภค อีกทั้งยังใช้ทำการเกษตร นอกจากนั้นยังมีลำห้วยสาขาต่างๆ ของลำน้ำปี้อีกจำนวน จำนวนประมาณ 15 ลำห้วย โดยจะไหลเฉพาะช่วงฤดูฝนเท่านั้น จึงต้องมีการทำเป็นอ่างขนาดเล็กเพื่อกักเก็บน้ำไว้ใช้ในช่วงฝนทิ้งช่วงหรือช่วงที่เกิดภัยแล้งขึ้นในพื้นที่ของเทศบาลตำบลเชียงม่วน

### 8.2 ป่าไม้

ในเขตเทศบาลตำบลเชียงม่วน จะประกอบด้วยพื้นที่ที่เป็นป่าไม้ส่วนใหญ่ โดยอยู่ในความรับผิดชอบของหน่วยอุทยานแห่งชาติดอยภูนาง โดยพื้นที่ป่าส่วนใหญ่เป็นป่าเบญจพรรณ ซึ่งเป็นป่าผลัดใบ โดยในช่วงฤดูหนาว - ฤดูร้อนป่าจะมีการผลัดใบ ซึ่งต้นไม้ส่วนใหญ่จะเป็นต้นไม้พวกไม้สัก ไม้ประดู่ ไม้มะค่า ไม้ชิงชัน ไม้ยาง ไม้เต็ง ไม้รัง เป็นต้น

### 8.3 ภูเขา

ลักษณะของภูเขาเป็นภูเขาสูงต่ำสลับกันไป โดยเป็นวางตัวเป็นแนวยาวอยู่ในทิศตะวันออกของพื้นที่เทศบาลตำบลเชียงม่วน

## ส่วนที่ 2

### ยุทธศาสตร์การพัฒนองค์กรปกครองส่วนท้องถิ่น

#### 1. ความสัมพันธ์ระหว่างแผนพัฒนาระดับมหภาค

##### 1.1 แผนยุทธศาสตร์ชาติ 20 ปี

โดยที่รัฐธรรมนูญแห่งราชอาณาจักรไทย มาตรา ๖๕ กำหนดให้รัฐพึงจัดให้มียุทธศาสตร์ชาติ เป็นเป้าหมายการพัฒนาประเทศอย่างยั่งยืน ตามหลักธรรมาภิบาลเพื่อใช้เป็นกรอบในการจัดทำแผนต่างๆ ให้ สอดคล้องและบูรณาการกันเพื่อให้เกิดเป็นพลังผลักดันร่วมกันไปสู่เป้าหมายดังกล่าว โดยให้เป็นไปตามที่ กำหนดในกฎหมายว่าด้วยการจัดทำยุทธศาสตร์ชาติ และต่อมาได้มีการตราพระราชบัญญัติการจัดทำ ยุทธศาสตร์ชาติ พ.ศ. ๒๕๖๐ มีผลบังคับใช้เมื่อวันที่ ๑ สิงหาคม ๒๕๖๐ โดยกำหนดให้มีการแต่งตั้ง คณะกรรมการยุทธศาสตร์ชาติ เพื่อรับผิดชอบในการจัดทำร่างยุทธศาสตร์ชาติ กำหนดวิธีการการมีส่วนร่วม ของประชาชนในการจัดทำร่างยุทธศาสตร์ชาติ ในการติดตาม การตรวจสอบ และการประเมินผล รวมทั้ง กำหนดมาตรการส่งเสริมและสนับสนุนให้ประชาชนทุกภาคส่วนดำเนินการให้สอดคล้องกับยุทธศาสตร์ชาติ

เพื่อให้เป็นไปตามที่กำหนดในพระราชบัญญัติการจัดทำ ยุทธศาสตร์ชาติ พ.ศ. ๒๕๖๐ คณะกรรมการยุทธศาสตร์ชาติได้แต่งตั้งคณะกรรมการจัดทำยุทธศาสตร์ชาติด้านต่างๆ รวม ๖ คณะอัน ประกอบด้วย คณะกรรมการจัดทำยุทธศาสตร์ชาติด้านความมั่นคง คณะกรรมการจัดทำยุทธศาสตร์ชาติด้าน การสร้างความสามารถในการแข่งขัน คณะกรรมการจัดทำยุทธศาสตร์ชาติด้านการพัฒนาและเสริมสร้าง ศักยภาพทรัพยากรมนุษย์ คณะกรรมการจัดทำยุทธศาสตร์ชาติด้านการสร้างโอกาสและความเสมอภาคทาง สังคม คณะกรรมการจัดทำยุทธศาสตร์ชาติด้านการสร้างการเติบโตบนคุณภาพชีวิตที่เป็นมิตรต่อสิ่งแวดล้อม และคณะกรรมการจัดทำยุทธศาสตร์ชาติด้านการปรับสมดุลและพัฒนาระบบการบริหารจัดการภาครัฐ เพื่อ รับผิดชอบในการดำเนินการจัดทำร่างยุทธศาสตร์ชาติให้เป็นไปตามหลักเกณฑ์ วิธีการ และเงื่อนไขที่กำหนด ตลอดจนได้จัดให้มีการรับฟังความคิดเห็นของประชาชนและหน่วยงานของรัฐที่เกี่ยวข้องอย่างกว้างขวางเพื่อ ประกอบการพิจารณาจัดทำร่างยุทธศาสตร์ชาติตามที่กฎหมายกำหนดแล้ว

ยุทธศาสตร์ชาติ ๒๐ ปี (พ.ศ.๒๕๖๑ - ๒๕๘๐) เป็นยุทธศาสตร์ชาติฉบับแรกของประเทศไทย ตามรัฐธรรมนูญแห่งราชอาณาจักรไทย ซึ่งจะต้องนำไปสู่การปฏิบัติเพื่อให้ประเทศไทยบรรลุวิสัยทัศน์ “ประเทศไทยมีความมั่นคง มั่งคั่ง ยั่งยืน เป็นประเทศพัฒนาแล้ว ด้วยการพัฒนาตามหลักปรัชญาของเศรษฐกิจพอเพียง” ภายในช่วงเวลาดังกล่าว เพื่อความสุขของคนไทยทุกคน

#### สถานการณ์ แนวโน้ม วิสัยทัศน์ และเป้าหมายในการพัฒนาประเทศ

##### 1. บทนำ

การพัฒนาประเทศไทยนับตั้งแต่แผนพัฒนาเศรษฐกิจและสังคมแห่งชาติ ฉบับที่ ๑ เป็นต้นมาได้ ส่งผลให้ประเทศมีการพัฒนาในทุกมิติ ทั้งในด้านเศรษฐกิจที่ประเทศไทยได้รับการยกระดับเป็นประเทศในกลุ่มบน ของกลุ่มประเทศระดับรายได้ปานกลาง ในด้านสังคมที่มีการพัฒนาคุณภาพชีวิตของประชาชนส่งผลให้ประเทศ ไทยหลุดพ้นจากการเป็นประเทศยากจน และในด้านสิ่งแวดล้อมที่ประเทศไทยมีข้อได้เปรียบในความหลากหลาย เชิงนิเวศ อย่างไรก็ตาม ประเทศไทยยังมีความท้าทายต่อการพัฒนาที่สำคัญ อาทิ อัตราการขยายตัวทางเศรษฐกิจ ในปี ๒๕๖๐ ที่ร้อยละ ๓.๙ ถือว่าอยู่ในระดับต่ำกว่าศักยภาพ เมื่อเทียบกับร้อยละ ๖.๐ ต่อปีในช่วงเวลาเกือบ ๖ ทศวรรษที่ผ่านมา โดยมีสาเหตุหลักจากการชะลอตัวของการลงทุนภายในประเทศและสถานการณ์เศรษฐกิจโลกที่ ยังไม่ฟื้นตัวได้เต็มที่โครงสร้างเศรษฐกิจไทยที่ยังไม่สามารถขับเคลื่อนด้วยนวัตกรรมได้อย่างเต็มประสิทธิภาพภาค บริการและภาคเกษตรมีผลิตภาพการผลิตในระดับต่ำ ขาดการนำเทคโนโลยีเข้ามาเพิ่มประสิทธิภาพในการผลิต

ประกอบกับแรงงานไทยยังมีปัญหาเรื่องคุณภาพและสมรรถนะที่ไม่สอดคล้องกับความต้องการในการขับเคลื่อนการพัฒนาของประเทศ

นอกจากนั้น ศักยภาพและคุณภาพของประชากรไทยทุกช่วงวัยยังคงเป็นปัจจัยท้าทายสำคัญต่อการพัฒนาประเทศ แม้ว่าการเข้าถึงระบบบริการสาธารณสุข การศึกษา บริการสาธารณสุข โครงสร้างพื้นฐานต่างๆ และการคุ้มครองทางสังคมอื่น ๆ ของคนไทยมีความครอบคลุมเพิ่มมากขึ้น แต่ยังคงมีปัญหาเรื่องคุณภาพการให้บริการที่มีมาตรฐานแตกต่างกันระหว่างพื้นที่ ซึ่งเป็นหนึ่งในสาเหตุหลักที่ทำให้ประเทศไทยยังคงมีปัญหาความเหลื่อมล้ำในหลายมิติ ขณะที่ปัญหาด้านความยากจนยังคงเป็นประเด็นท้าทายในการยกระดับการพัฒนาประเทศให้ประชาชนมีรายได้สูงขึ้นและแก้ปัญหาความเหลื่อมล้ำอย่างยั่งยืน ขณะเดียวกันการวางกลยุทธ์ระยะยาวในการฟื้นฟู การใช้ และการรักษาทรัพยากรอย่างบูรณาการเพื่อการพัฒนาประเทศที่ผ่านมายังขาดความชัดเจน ส่งผลให้ทรัพยากรธรรมชาติและสิ่งแวดล้อมของประเทศยังมีปัญหาการใช้อย่างสิ้นเปลืองและเสื่อมโทรมลงอย่างรวดเร็ว

ทั้งนี้ ปัญหาดังกล่าวข้างต้นมีสาเหตุส่วนหนึ่งมาจากประสิทธิภาพการบริหารจัดการภาครัฐ การพัฒนาประเทศขาดความต่อเนื่องและความยืดหยุ่นในการตอบสนองต่อความต้องการและปัญหาของประชาชน ขณะที่ความมั่นคงภายในประเทศยังมีหลายประเด็นที่ต้องเสริมสร้างให้เกิดความเข้มแข็ง ลดความขัดแย้งทางความคิดและอุดมการณ์ที่มีรากฐานมาจากความเหลื่อมล้ำ ความไม่เสมอภาค การขาดความเชื่อมั่นในกระบวนการยุติธรรม และปัญหาการขาดเสถียรภาพทางการเมืองตลอดจนส่งเสริมคนในชาติให้ยึดมั่นสถาบันหลักเป็นศูนย์รวมจิตใจให้เกิดความรักและความสามัคคี

ในขณะเดียวกัน การเปลี่ยนแปลงโครงสร้างประชากรที่มีสัดส่วนประชากรวัยแรงงานและวัยเด็กที่ลดลงและประชากรสูงอายุที่เพิ่มขึ้นอย่างต่อเนื่อง จะเป็นปัจจัยเสี่ยงสำคัญที่จะทำให้การพัฒนาประเทศในมิติต่าง ๆ มีความท้าทายมากขึ้น ทั้งในส่วนของเสถียรภาพทางการเงินการคลังของประเทศในการจัดสวัสดิการเพื่อดูแลผู้สูงอายุที่เพิ่มสูงขึ้น การลงทุนและการออม การเจริญเติบโตทางเศรษฐกิจของประเทศ ความมั่นคงทางสังคม การบริหารจัดการทรัพยากรธรรมชาติอย่างยั่งยืนซึ่งจะเป็นประเด็นท้าทายต่อการขับเคลื่อนประเทศไปสู่การเป็นประเทศพัฒนาแล้ว

## 2. ปัจจัยและแนวโน้มที่คาดว่าจะส่งผลต่อการพัฒนาประเทศ

แม้ว่าประเทศไทยจะมีตำแหน่งที่ตั้งที่สามารถเป็นศูนย์กลางในการเชื่อมโยงในภูมิภาคและเป็นประตูสู่เอเชีย แต่การที่มีอาณาเขตติดกับประเทศเพื่อนบ้านหลายประเทศ ทำให้ปัญหาด้านเขตแดนกับประเทศเพื่อนบ้านยังคงเป็นความท้าทายด้านความมั่นคงในอนาคต นอกจากนี้ ประเทศไทยยังคงต้องให้ความสำคัญกับปัญหาด้านความมั่นคงอื่น ๆ ที่มีความซับซ้อน ละเอียดอ่อน และมีความเชื่อมโยงกันหลายมิติ ที่อาจเป็นประเด็นท้าทายต่อการสร้างบรรยากาศความไว้วางใจระหว่างรัฐกับประชาชนและระหว่างประชาชนกับประชาชน ซึ่งรวมถึงการสร้างสามัคคีของคนในชาติที่จะนำไปสู่การแก้ปัญหาความขัดแย้งระหว่างกลุ่มประชากรไทยที่มีแนวคิดและความเชื่อที่แตกต่างกันอย่างยั่งยืนนอกจากนี้ การขยายอิทธิพลและการเพิ่มบทบาทของประเทมหาอำนาจ ที่อาจก่อให้เกิดการเปลี่ยนแปลงไปสู่ระบบหลายขั้วอำนาจ หรือเกิดการย้ายขั้วอำนาจทางเศรษฐกิจ ซึ่งอาจส่งผลกระทบต่อเสถียรภาพทางเศรษฐกิจของประเทศในอนาคต ขณะที่องค์กรที่ไม่ใช่รัฐ อาทิ องค์กรระหว่างประเทศ และบริษัทข้ามชาติ จะมีบทบาทมากขึ้นในการกำหนดกฎ ระเบียบทิศทางความสัมพันธ์และมาตรฐานสากลต่างๆ ทั้งในด้านความมั่นคง และเศรษฐกิจ รวมทั้งการรวมกลุ่มเศรษฐกิจและการเปิดเสรีในภูมิภาคที่นำไปสู่ความเชื่อมโยงในทุกระบบ อาจก่อให้เกิดความเสี่ยงด้านอาชญากรรมข้ามชาติและเศรษฐกิจนอกระบบ รวมทั้งปัญหายาเสพติด การค้ามนุษย์ และการลักลอบเข้าเมือง

ในทางกลับกัน ความเปลี่ยนแปลงจากโลกาภิวัตน์และความก้าวหน้าทางวิทยาศาสตร์และเทคโนโลยีที่ได้รับการพัฒนาอย่างก้าวกระโดดจะก่อให้เกิดนวัตกรรมอย่างพลิกผัน อาทิ เทคโนโลยีปัญญาประดิษฐ์ อินเทอร์เน็ตในทุกสิ่ง การวิเคราะห์ข้อมูลขนาดใหญ่ หุ่นยนต์และโดรน เทคโนโลยีพันธุกรรมสมัยใหม่ และเทคโนโลยีทางการเงิน ซึ่งตัวอย่างแนวโน้มการพัฒนาเทคโนโลยีอย่างก้าวกระโดดเหล่านี้ คาดว่า จะเป็นปัจจัยสนับสนุนหลักที่ช่วยทำให้เศรษฐกิจโลกและเศรษฐกิจไทยมีแนวโน้มที่จะกลับมาขยายตัวได้เข้มแข็งขึ้น แนวโน้มสำคัญที่จำเป็นต้องมีการติดตามอย่างใกล้ชิด อาทิ การรวมกลุ่มทางการค้าและการลงทุนที่จะมีความหลากหลายเพิ่มมากขึ้น การแข่งขันที่คาดว่าจะรุนแรงขึ้นในการเพิ่มผลิตภาพและสร้างความหลากหลายของสินค้าและบริการที่ตอบโจทย์รูปแบบชีวิตใหม่ๆ

นอกจากนี้ ประเทศไทยคาดว่าจะเข้าสู่การเป็นสังคมสูงวัยระดับสุดยอดในปี ๒๕๗๔ จะก่อให้เกิดโอกาสใหม่ๆ ในการตอบสนองความต้องการของกลุ่มผู้บริโภคนสูงอายุที่จะมีส่วนเพิ่มขึ้นอย่างต่อเนื่อง รวมทั้งการคาดการณ์ว่าครอบครัวไทยจะมีขนาดเล็กลงและมีรูปแบบที่หลากหลายมากขึ้นประชากรในประเทศไทยจะมีช่วงอายุที่แตกต่างกันและจะมีกลุ่มคนช่วงอายุใหม่ๆ เพิ่มขึ้น ซึ่งจะส่งผลต่อทัศนคติและพฤติกรรมที่แตกต่างกัน ดังนั้น การเตรียมความพร้อมของประชากรให้มีคุณภาพและการนำเทคโนโลยีที่เหมาะสมมาใช้ในการผลิตและการบริการของประเทศจะเป็นความท้าทายสำคัญในระยะต่อไป

ในขณะเดียวกัน โครงสร้างประชากรที่เข้าสู่สังคมสูงวัย อาจทำให้เกิดความต้องการแรงงานต่างชาติเพิ่มมากขึ้นเพื่อทดแทนจำนวนแรงงานไทยที่ลดลง ซึ่งปัจจัยด้านการเปิดเสรีในภูมิภาคและความก้าวหน้าของการพัฒนาระบบคมนาคมขนส่งในภูมิภาคจะทำให้การเคลื่อนย้ายแรงงานและการย้ายถิ่นมีความสะดวกมากขึ้น และเป็นปัจจัยสำคัญที่จะทำให้เกิดการเคลื่อนย้ายประชากรเข้าออกประเทศเพิ่มมากขึ้น โดยเฉพาะในกลุ่มประชากรที่มีศักยภาพซึ่งมีแนวโน้มในการเคลื่อนย้ายไปเรียนหรือทำงานในทั่วทุกมุมโลกสูงขึ้น ทั้งนี้ การย้ายถิ่นส่วนใหญ่มีวัตถุประสงค์เพื่อแสวงหาโอกาสทางเศรษฐกิจที่ดีขึ้น จึงอาจจะเป็นไปได้ที่ประเทศไทยจะยังคงเป็นประเทศผู้รับของประชากรจากประเทศเพื่อนบ้านขณะที่ประชากรไทยโดยเฉพาะแรงงานทักษะอาจมีแรงจูงใจในการย้ายถิ่นไปยังประเทศที่มีระดับการพัฒนาดีกว่า อาจทำให้การแย่งชิงแรงงานมีความรุนแรงมากขึ้น ซึ่งจะยิ่งทำให้เกิดความเสี่ยงต่อการเจริญเติบโตทางเศรษฐกิจและการเปลี่ยนแปลงของบริษัทสังคมไทย

นอกจากนี้ ผลกระทบจากการเปลี่ยนแปลงสภาพภูมิอากาศคาดว่าจะมีความรุนแรงมากขึ้น ทั้งในเชิงความผันผวน ความถี่ และขอบเขตที่กว้างขวางมากขึ้น ซึ่งจะสร้างความเสียหายต่อชีวิตและทรัพย์สิน ระบบโครงสร้างพื้นฐานที่จำเป็น ตลอดจนระบบผลิตทางการเกษตรที่สัมพันธ์ต่อเนื่องกับความมั่นคงด้านอาหารและน้ำ ขณะที่ระบบนิเวศต่างๆ มีแนวโน้มเสื่อมโทรมลง และมีความเป็นไปได้ค่อนข้างสูงในการสูญเสียความสามารถในการรองรับความต้องการของมนุษย์ได้อย่างมีประสิทธิภาพอย่างไรก็ดี ระดับความรุนแรงของผลกระทบอันเกิดจากการเปลี่ยนแปลงภูมิอากาศโลกและความเสื่อมโทรมของระบบนิเวศต่าง ๆ ดังกล่าวที่แต่ละประเทศจะต้องเผชิญจะมีความแตกต่างกัน ทำให้การเป็นสังคมสีเขียวการรักษาและบริหารจัดการทรัพยากรธรรมชาติและสิ่งแวดล้อมอย่างบูรณาการจะได้รับความสำคัญและความสนใจจากนานาประเทศรวมทั้งประเทศไทยเพิ่มมากขึ้น พลังงานทดแทนและพลังงานทางเลือกรวมถึงการสร้างสมดุลความมั่นคงด้านพลังงานและอาหารมีแนวโน้มที่จะมีความสำคัญเพิ่มมากขึ้นกฎระเบียบและข้อตกลงด้านสิ่งแวดล้อมจะมีความเข้มข้นและเข้มงวดขึ้น โดยกรอบการพัฒนาตามข้อตกลงระหว่างประเทศต่างๆ ที่สำคัญ เช่น เป้าหมายการพัฒนาที่ยั่งยืน และบันทึกความตกลงปารีสจะได้รับการนำไปปฏิบัติอย่างจริงจังมากยิ่งขึ้น

แนวโน้มเหล่านี้จะก่อให้เกิดความท้าทายต่อการพัฒนาประเทศในหลายมิติ ทั้งในส่วนของกำลังงานและอาชีพ สาขการผลิตและบริการใหม่ๆ ความมั่นคงของประเทศอันเกิดจากภัยคุกคามและความเสี่ยงด้านอื่นๆ ที่ซับซ้อนขึ้น อาชญากรรมไซเบอร์ รูปแบบการก่อสงครามที่ใช้เทคโนโลยีเป็นเครื่องมือ การ

เคลื่อนย้ายอย่างเสรีและรวดเร็วของผู้คน เงินทุน ข้อมูลข่าวสาร องค์กรความรู้ เทคโนโลยีและสินค้าและบริการ การปรับตัวต่อการเปลี่ยนแปลงสภาพภูมิอากาศที่รวดเร็วและคาดการณ์ได้ยากการเกิดขึ้นของโรคระบาด และ โรคอุบัติใหม่ที่จะส่งผลให้การเฝ้าระวังด้านการสาธารณสุขในประเทศมีความสำคัญมากขึ้น อาจนำไปสู่ปัญหา ความเหลื่อมล้ำที่ทวีความรุนแรงมากขึ้นได้ หากไม่มีมาตรการที่มีประสิทธิภาพในการป้องกันและรองรับ ผลกระทบต่างๆ ที่คาดว่าจะเกิดขึ้น ซึ่งรวมถึงการเตรียมความพร้อมเพื่อรองรับการเปลี่ยนแปลงทางเทคโนโลยี และนวัตกรรมแบบพลิกผันที่จะเกิดขึ้นอย่างรวดเร็วโดยเฉพาะอย่างยิ่งหากการเข้าถึงเทคโนโลยี โครงสร้าง พื้นฐาน และองค์ความรู้สมัยใหม่มีระดับความแตกต่างกันระหว่างกลุ่มประชากรต่างๆ โดยการเปลี่ยนแปลงทาง เทคโนโลยีและนวัตกรรมดังกล่าวจะส่งผลต่อทั้งการจ้างงานและอาชีพที่จะมีรูปแบบและลักษณะงานที่ เปลี่ยนไป มีความต้องการแรงงานที่มีสมรรถนะสูงเพิ่มมากขึ้น หลายอาชีพอาจหายไปจากตลาดงานในปัจจุบัน และบางอาชีพจะถูกทดแทนด้วยระบบอัตโนมัติโดยเฉพาะอาชีพที่ต้องการทักษะระดับต่ำ ก่อให้เกิดความเสี่ยง ต่อความมั่นคงและคุณภาพชีวิตของประชาชนที่ปรับตัวไม่ทันหรือขาดความรู้และทักษะที่ทันกับยุคสมัยที่ เปลี่ยนแปลงไปกระแสโลกาภิวัตน์จะทำให้เกิดการพัฒนารายความเป็นเมือง วิถีชีวิตที่เปลี่ยนไปอย่างรวดเร็ว รวมทั้งการเปลี่ยนแปลงทางสภาพภูมิอากาศที่อาจจะมีผลกระทบรุนแรงมากขึ้น ซึ่งปัจจัยทั้งหมด ดังกล่าวจะส่งผลให้ปัญหาความยากจนและความเหลื่อมล้ำของประเทศมีความซับซ้อนมากยิ่งขึ้น

จากปัจจัยและแนวโน้มที่คาดว่าจะส่งผลต่อการขับเคลื่อนการพัฒนาประเทศในมิติต่างๆ ข้างต้น เห็นได้ว่าบริบทและสภาพแวดล้อมทั้งภายในและภายนอกประเทศมีแนวโน้มที่จะเปลี่ยนแปลงอย่าง รวดเร็ว มีพลวัตสูง และมีความซับซ้อนหลากหลายมิติ ซึ่งจะส่งผลต่ออนาคตการพัฒนาประเทศอย่างมาก ดังนั้น การพัฒนาประเทศจึงจำเป็นต้องมียุทธศาสตร์การพัฒนาที่ครอบคลุมทุกมิติและทุกด้าน การพัฒนาที่ เกี่ยวข้อง มีความร่วมมือในลักษณะประชารัฐจากภาคส่วนต่างๆ ในรูปแบบของหุ้นส่วนการพัฒนาที่เป็น การดำเนินงานอย่างบูรณาการ เนื่องจากทุกมิติการพัฒนามีความเกี่ยวข้องซึ่งกันและกัน โดยประเทศไทย จำเป็นต้องมีทรัพยากรมนุษย์ที่มีคุณภาพ มีความรู้ สมรรถนะ และทักษะที่สอดคล้องกับการเปลี่ยนแปลงต่างๆ สามารถรู้เท่าทันและปรับตัวให้สามารถดำเนินชีวิตได้อย่างมีความสุข มีอาชีพที่มั่นคง สร้างรายได้ ท่ามกลาง ความเปลี่ยนแปลงกฎเกณฑ์และกติกาใหม่ๆ และมาตรฐานที่สูงขึ้น โดยเฉพาะในโลกที่มีการเปลี่ยนแปลงอย่าง รวดเร็วซึ่งจำเป็นต้องมีการพัฒนาระบบและปัจจัยส่งเสริมต่าง ๆ ที่เกี่ยวข้องไปพร้อมกัน ทั้งในส่วนของระบบ การเรียนการสอน และการพัฒนาทักษะฝีมือที่สอดคล้องกันกับการพัฒนาของคนในแต่ละช่วงวัย ระบบบริการ สาธารณะ โครงสร้างพื้นฐาน รวมทั้งการให้ความสำคัญกับการส่งเสริมเทคโนโลยีและนวัตกรรม เพื่อให้ประเทศ ไทยสามารถยกระดับเป็นเจ้าของเทคโนโลยีและนวัตกรรมก้าวทันโลก จากการต่อยอดการพัฒนาบนพื้นฐาน นโยบายไทยแลนด์ ๔.๐ ส่งผลให้เกิดการสร้างห่วงโซ่มูลค่าทางเศรษฐกิจในทั้งภาคอุตสาหกรรม ภาคเกษตร และภาคบริการ กระจายผลประโยชน์จากการพัฒนา ลดปัญหาความเหลื่อมล้ำ และนำไปสู่การเสริมสร้าง คุณภาพชีวิตของประชาชนทุกภาคส่วน

นอกจากนี้ ประเทศไทยต้องให้ความสำคัญกับการสร้างสมดุลความมั่นคงด้านพลังงานและ อาหาร การรักษาไว้ซึ่งความหลากหลายเชิงนิเวศ การส่งเสริมการค้าเสรีและธุรกิจ และการพัฒนาและ ขยายความเป็นเมืองที่เติบโตอย่างต่อเนื่องที่เป็นมิตรต่อสิ่งแวดล้อม พร้อมกับการมีข้อกำหนดของรูปแบบและ กฎเกณฑ์ที่เกี่ยวข้องกับลักษณะการใช้พื้นที่ที่ชัดเจน ขณะที่การพัฒนาโครงสร้างพื้นฐานและระบบโลจิสติกส์ กฎหมาย ระบบภาษีต้องมีกลยุทธ์การพัฒนาที่สามารถอำนวยความสะดวกและส่งเสริมให้ประเทศมีศักยภาพ การแข่งขันที่สูงขึ้น และสามารถใช้จุดแข็งในเรื่องตำแหน่งที่ตั้งทางภูมิศาสตร์ของประเทศให้เกิดประโยชน์ต่อ การพัฒนาประเทศมากขึ้น รวมทั้งให้ความสำคัญของการรวมกลุ่มความร่วมมือกับนานาชาติในระดับ ภูมิภาคและระดับโลก เพื่อกระชับและสร้างสัมพันธ์ไมตรี เสริมสร้างความสัมพันธ์ทางการทูต ซึ่งจะก่อให้เกิด การสร้างพลังทางเศรษฐกิจและรักษาความมั่นคงของประเทศ โดยจำเป็นต้องสร้างความพร้อมในการที่จะ



ยกระดับมาตรฐานและมีการปฏิบัติให้เป็นไปตามระเบียบกติกาสากลในด้านต่างๆ ขณะเดียวกันประเทศไทยจำเป็นต้องเร่งให้มีการปฏิรูประบบราชการและการเมืองเพื่อให้เกิดการบริหารราชการที่ดีและมีเสถียรภาพทางการเมือง มีการส่งเสริมคนในชาติให้ยึดมั่นสถาบันหลักเป็นศูนย์รวมจิตใจเพื่อให้เกิดความรักความสามัคคี และลดความขัดแย้งภายในประเทศ โดยที่นโยบายการพัฒนาต่างๆ จำเป็นต้องคำนึงถึงความสอดคล้องกับโครงสร้างและลักษณะพฤติกรรมของประชากรที่อาจจะมีความแตกต่างจากปัจจุบันมากขึ้น

ดังนั้น ภายใต้เงื่อนไขโครงสร้างประชากร โครงสร้างเศรษฐกิจ สภาพสังคม สภาพภูมิอากาศ สิ่งแวดล้อม และปัจจัยการพัฒนาต่างๆ ที่เกี่ยวข้อง ส่งผลให้ประเทศไทยจำเป็นต้องมีการวางแผนการพัฒนาที่รอบคอบและครอบคลุม อย่างไรก็ตาม หลายประเด็นพัฒนาเป็นเรื่องที่ต้องใช้ระยะเวลาในการดำเนินงานเพื่อให้เกิดการปรับตัวซึ่งจะต้องหยั่งรากลึกถึงไปถึงการเปลี่ยนแปลงในเชิงโครงสร้างการขับเคลื่อนการพัฒนาให้ประเทศเจริญก้าวหน้าไปในอนาคตจึงจำเป็นต้องกำหนดวิสัยทัศน์ในระยะยาวที่ต้องบรรลุ พร้อมทั้งแนวยุทธศาสตร์หลักในด้านต่างๆ เพื่อเป็นกรอบในการขับเคลื่อนการพัฒนาอย่างบูรณาการบนพื้นฐานประชาธิปไตย เพื่อยกระดับจุดแข็งและจุดเด่นของประเทศ และปรับปรุงแก้ไขจุดอ่อนและจุดด้อยต่าง ๆ อย่างเป็นระบบ โดยยุทธศาสตร์ชาติจะเป็นเป้าหมายใหญ่ในการขับเคลื่อนประเทศ และถ่ายทอดไปสู่แผนในระดับอื่น ๆ เพื่อนำไปสู่การปฏิบัติทั้งในระดับยุทธศาสตร์ ภารกิจและพื้นที่ ซึ่งรวมถึงพื้นที่พิเศษต่างๆ อาทิ เขตเศรษฐกิจพิเศษชายแดน เขตพัฒนาพิเศษภาคตะวันออกเพื่อให้เกิดการพัฒนาประเทศสามารถดำเนินการได้อย่างมั่นคง มั่งคั่ง และยั่งยืน

### 3. วิสัยทัศน์ประเทศไทย

“ประเทศไทยมีความมั่นคง มั่งคั่ง ยั่งยืน เป็นประเทศพัฒนาแล้ว ด้วยการพัฒนาตามหลักปรัชญาของเศรษฐกิจพอเพียง” หรือเป็นคติพจน์ประจำชาติว่า “มั่นคง มั่งคั่ง ยั่งยืน” เพื่อสนองตอบต่อผลประโยชน์แห่งชาติ อันได้แก่ การมีเอกราช อธิปไตย การดำรงอยู่อย่างมั่นคง และยั่งยืนของสถาบันหลักของชาติและประชาชนจากภัยคุกคามทุกรูปแบบ การอยู่ร่วมกันในชาติอย่างสันติสุขเป็นปึกแผ่น มีความมั่นคงทางสังคมท่ามกลางพหุสังคมและการมีเกียรติและศักดิ์ศรีของความเป็นมนุษย์ความเจริญเติบโตของชาติ ความเป็นธรรมและความอยู่ดีมีสุขของประชาชน ความยั่งยืนของฐานทรัพยากรธรรมชาติสิ่งแวดล้อม ความมั่นคงทางพลังงานและอาหาร ความสามารถในการรักษาผลประโยชน์ของชาติภายใต้การเปลี่ยนแปลงของสภาวะแวดล้อมระหว่างประเทศ และการอยู่ร่วมกันอย่างสันติประสานสอดคล้องกันด้านความมั่นคงในประชาคมอาเซียนและประชาคมโลกอย่างมีเกียรติและศักดิ์ศรี

**ความมั่นคง** หมายถึง การมีความมั่นคงปลอดภัยจากภัยและการเปลี่ยนแปลงทั้งภายในประเทศและภายนอกประเทศในทุกระดับ ทั้งระดับประเทศ สังคม ชุมชน ครัวเรือน และปัจเจกบุคคล และมีความมั่นคงในทุกมิติ ทั้งมิติทางการทหาร เศรษฐกิจ สังคม สิ่งแวดล้อม และการเมือง เช่น ประเทศมีความมั่นคงในเอกราชและอธิปไตย มีการปกครองระบอบประชาธิปไตยที่มีพระมหากษัตริย์ทรงเป็นประมุข สถาบันชาติ ศาสนา พระมหากษัตริย์มีความเข้มแข็งเป็นศูนย์กลางและเป็นที่ยึดเหนี่ยวจิตใจของประชาชน มีระบบการเมืองที่มั่นคงเป็นกลไกที่นำไปสู่การบริหารประเทศที่ต่อเนื่องและโปร่งใสตามหลักธรรมาภิบาล สังคมมีความปรองดองและความสามัคคี สามารถผนึกกำลังเพื่อพัฒนาประเทศ ชุมชนมีความเข้มแข็ง ครอบครัวมีความอบอุ่น ประชาชนมีความมั่นคงในชีวิต มีงานและรายได้ที่มั่นคงพอเพียงกับการดำรงชีวิต มีการออมสำหรับวัยเกษียณ ความมั่นคงของอาหาร พลังงาน และน้ำ มีที่อยู่อาศัยและความปลอดภัยในชีวิตทรัพย์สิน

**ความมั่งคั่ง** หมายถึง ประเทศไทยมีการขยายตัวของเศรษฐกิจอย่างต่อเนื่องและมีความยั่งยืนจนเข้าสู่กลุ่มประเทศรายได้สูง ความเหลื่อมล้ำของการพัฒนาดลดลง ประชากรมีความอยู่ดีมีสุขได้รับผลประโยชน์จากการพัฒนาอย่างเท่าเทียมกันมากขึ้น และมีการพัฒนาอย่างทั่วถึงทุกภาคส่วนมีคุณภาพชีวิตตามมาตรฐานขององค์การสหประชาชาติ ไม่มีประชาชนที่อยู่ในภาวะความยากจนเศรษฐกิจในประเทศมีความ

เข้มแข็ง ขณะเดียวกันต้องมีความสามารถในการแข่งขันกับประเทศต่างๆทั้งในตลาดโลกและตลาดภายในประเทศเพื่อให้สามารถสร้างรายได้ทั้งจากภายในและภายนอกประเทศตลอดจนมีการสร้างฐานเศรษฐกิจและสังคมแห่งอนาคตเพื่อให้สอดคล้องกับบริบทการพัฒนาที่เปลี่ยนแปลงไป และประเทศไทยมีบทบาทที่สำคัญในเวทีโลก และมีความสัมพันธ์ทางเศรษฐกิจและการค้าอย่างแน่นแฟ้นกับประเทศในภูมิภาคเอเชีย เป็นจุดสำคัญของการเชื่อมโยงในภูมิภาค ทั้งการคมนาคมขนส่ง การผลิต การค้า การลงทุน และการทำธุรกิจ เพื่อให้เป็นพลังในการพัฒนา นอกจากนี้ยังมีความสมบูรณ์ในทุนที่จะสามารถสร้างการพัฒนาต่อเนื่องไปได้ ได้แก่ ทุนมนุษย์ ทุนทางปัญญาทุนทางการเงิน ทุนที่เป็นเครื่องมือเครื่องจักร ทุนทางสังคม และทุนทรัพยากรธรรมชาติและสิ่งแวดล้อม

**ความยั่งยืน** หมายถึง การพัฒนาที่สามารถสร้างความเจริญ รายได้ และคุณภาพชีวิตของประชาชนให้เพิ่มขึ้นอย่างต่อเนื่อง ซึ่งเป็นการเจริญเติบโตของเศรษฐกิจที่อยู่บนหลักการใช้ การรักษาและการฟื้นฟูฐานทรัพยากรธรรมชาติอย่างยั่งยืน ไม่ใช่ทรัพยากรธรรมชาติจนเกินพอดี ไม่สร้างมลภาวะต่อสิ่งแวดล้อมจนเกินความสามารถในการรองรับและเยียวยาของระบบนิเวศ การผลิตและการบริโภคเป็นมิตรกับสิ่งแวดล้อม และสอดคล้องกับเป้าหมายการพัฒนาที่ยั่งยืน ทรัพยากรธรรมชาติมีความอุดมสมบูรณ์มากขึ้นและสิ่งแวดล้อมมีคุณภาพดีขึ้น คนมีความรับผิดชอบต่อสังคม มีความเอื้ออาทร เสียสละเพื่อผลประโยชน์ส่วนรวม รัฐบาลมีนโยบายที่มุ่งประโยชน์ส่วนรวมอย่างยั่งยืนและให้ความสำคัญกับการมีส่วนร่วมของประชาชน และทุกภาคส่วนในสังคมยึดถือและปฏิบัติตามหลักปรัชญาของเศรษฐกิจพอเพียงเพื่อการพัฒนาอย่างสมดุล มีเสถียรภาพ และยั่งยืน

โดยมีเป้าหมายการพัฒนาประเทศ คือ **“ประเทศชาติมั่นคง ประชาชนมีความสุขเศรษฐกิจพัฒนาอย่างต่อเนื่อง สังคมเป็นธรรม ฐานทรัพยากรธรรมชาติยั่งยืน”** โดยยกระดับศักยภาพของประเทศในหลากหลายมิติ พัฒนาคคนในทุกมิติและในทุกช่วงวัยให้เป็นคนดี เก่ง และมีคุณภาพ สร้างโอกาสและความเสมอภาคทางสังคม สร้างการเติบโตบนคุณภาพชีวิตที่เป็นมิตรกับสิ่งแวดล้อม และมีภาครัฐของประชาชนเพื่อประชาชนและประโยชน์ส่วนรวม โดยการประเมินผลการพัฒนาตามยุทธศาสตร์ชาติ ประกอบด้วย

1. ความอยู่ดีมีสุขของคนไทยและสังคมไทย
2. ชีตความสามารถในการแข่งขัน การพัฒนาเศรษฐกิจ และการกระจายรายได้
3. การพัฒนาทรัพยากรมนุษย์ของประเทศ
4. ความเท่าเทียมและความเสมอภาคของสังคม
5. ความหลากหลายทางชีวภาพ คุณภาพสิ่งแวดล้อมและความยั่งยืนของทรัพยากรธรรมชาติ
6. ประสิทธิภาพการบริหารจัดการและการเข้าถึงการให้บริการของภาครัฐ

#### 4. ประเด็นยุทธศาสตร์ชาติ

##### 4.1 ยุทธศาสตร์ชาติด้านความมั่นคง

- 4.1.1 การรักษาความสงบภายในประเทศ
- 4.1.2 การป้องกันและแก้ไขปัญหามีผลกระทบต่อความมั่นคง
- 4.1.3 การพัฒนาศักยภาพของประเทศให้พร้อมเผชิญภัยคุกคามที่กระทบต่อความมั่นคงของชาติ
- 4.1.4 การบูรณาการความร่วมมือด้านความมั่นคงกับอาเซียนและนานาชาติ รวมถึงองค์กรภาครัฐและที่มีใช้ภาครัฐ
- 4.1.5 การพัฒนากลไกการบริหารจัดการความมั่นคงแบบองค์รวม

#### 4.2 ยุทธศาสตร์ชาติด้านการสร้างความสามารถในการแข่งขัน

- 4.2.1 การเกษตรสร้างมูลค่า
- 4.2.2 อุตสาหกรรมและบริการแห่งอนาคต
- 4.2.3 สร้างความหลากหลายด้านการท่องเที่ยว
- 4.2.5 พัฒนาเศรษฐกิจบนพื้นฐานผู้ประกอบการยุคใหม่

#### 4.3 ยุทธศาสตร์ชาติด้านการพัฒนาและเสริมสร้างศักยภาพทรัพยากรมนุษย์

- 4.3.1 การปรับเปลี่ยนค่านิยมและวัฒนธรรม
- 4.3.2 การพัฒนาศักยภาพคนตลอดช่วงชีวิต
- 4.3.3 ปฏิรูปกระบวนการเรียนรู้ที่ตอบสนองต่อการเปลี่ยนแปลงในศตวรรษที่ ๒๑
- 4.3.4 การตระหนักถึงปัญหาของมนุษย์ที่หลากหลาย
- 4.3.5 การเสริมสร้างให้คนไทยมีสุขภาวะที่ดี
- 4.3.6 การสร้างสภาพแวดล้อมที่เอื้อต่อการพัฒนาและเสริมสร้างศักยภาพทรัพยากรมนุษย์
- 4.3.7 การเสริมสร้างศักยภาพการกีฬาในการสร้างคุณค่าทางสังคมและพัฒนาประเทศ

#### 4.4 ยุทธศาสตร์ชาติด้านการสร้างโอกาสและความเสมอภาคทางสังคม

- 4.4.1 การลดความเหลื่อมล้ำ สร้างความเป็นธรรมในทุกมิติ
- 4.4.2 การกระจายศูนย์กลางความเจริญทางเศรษฐกิจ สังคม และเทคโนโลยี
- 4.4.3 การเสริมสร้างพลังทางสังคม
- 4.4.4 การเพิ่มขีดความสามารถของชุมชนท้องถิ่นในการพัฒนา การพึ่งตนเองและ

การจัดการตนเอง

#### 4.5 ยุทธศาสตร์ชาติด้านการสร้างการเติบโตบนคุณภาพชีวิตที่เป็นมิตรกับสิ่งแวดล้อม

- 4.5.1 สร้างการเติบโตอย่างยั่งยืนบนสังคมเศรษฐกิจสีเขียว
- 4.5.2 สร้างการเติบโตอย่างยั่งยืนบนสังคมเศรษฐกิจภาคทะเล
- 4.5.3 สร้างการเติบโตอย่างยั่งยืนบนสังคมที่เป็นมิตรต่อสภาพภูมิอากาศ
- 4.5.4 พัฒนาพื้นที่เมือง ชนบท เกษตรกรรมและอุตสาหกรรมเชิงนิเวศ มุ่งเน้นความเป็นเมืองที่เติบโตอย่างต่อเนื่อง
- 4.5.5 พัฒนาคความมั่นคงน้ำ พลังงาน และเกษตรที่เป็นมิตรต่อสิ่งแวดล้อม
- 4.5.6 ยกระดับกระบวนการทัศน์เพื่อกำหนดอนาคตประเทศ

#### 4.6 ยุทธศาสตร์ชาติด้านการปรับสมดุลและพัฒนาระบบการบริหารจัดการภาครัฐ

- 4.6.1 ภาครัฐที่ยึดประชาชนเป็นศูนย์กลาง ตอบสนองความต้องการ และให้บริการอย่างสะดวกรวดเร็ว โปร่งใส
- 4.6.2 ภาครัฐบริหารงานแบบบูรณาการโดยมียุทธศาสตร์ชาติเป็นเป้าหมายและเชื่อมโยงการพัฒนาในทุกระดับ ทุกประเด็น ทุกภารกิจ และทุกพื้นที่
- 4.6.3 ภาครัฐมีขนาดเล็กลง เหมาะสมกับภารกิจ ส่งเสริมให้ประชาชนและทุกภาคส่วนมีส่วนร่วมในการพัฒนาประเทศ
- 4.6.4 ภาครัฐมีความทันสมัย
- 4.6.5 บุคลากรภาครัฐเป็นคนดีและเก่ง ยึดหลักคุณธรรม จริยธรรม มีจิตสำนึก มีความสามารถสูง มุ่งมั่น และเป็นมืออาชีพ

- 4.6.6 ภาครัฐมีความโปร่งใส ปลอดภัยและประพฤตินิชอบ
- 4.6.7 กฎหมายมีความสอดคล้องเหมาะสมกับบริบทต่าง ๆ และมีเท่าที่จำเป็น
- 4.6.8 กระบวนการยุติธรรมเคารพสิทธิมนุษยชนและปฏิบัติต่อประชาชนโดยเสมอภาค

## 1.2 แผนพัฒนาเศรษฐกิจและสังคมแห่งชาติ ฉบับที่ 12

จากสถานะของประเทศและบริบทการเปลี่ยนแปลงต่างๆที่ประเทศกำลังประสบอยู่ ทำให้การกำหนดวิสัยทัศน์แผนพัฒนาเศรษฐกิจและสังคมแห่งชาติ ฉบับที่ ๑๒ ยังคงมีความต่อเนื่องจากวิสัยทัศน์แผนพัฒนาเศรษฐกิจและสังคมแห่งชาติ ฉบับที่ ๑๑ และกรอบหลักการของการวางแผนที่น้อมนำ และประยุกต์ใช้หลักปรัชญาเศรษฐกิจพอเพียง ยึดคนเป็นศูนย์กลางของการพัฒนาอย่างมีส่วนร่วม การพัฒนาที่ยึดหลักสมดุล ยั่งยืน โดยวิสัยทัศน์ของการพัฒนาในแผนพัฒนาเศรษฐกิจและสังคมแห่งชาติ ฉบับที่ ๑๒ ต้องให้ความสำคัญกับการกำหนดทิศทางการพัฒนาที่มุ่งสู่การเปลี่ยนผ่านประเทศไทยจากประเทศที่มีรายได้ปานกลางไปสู่ประเทศที่มีรายได้สูง มีความมั่นคงและยั่งยืน สังคมอยู่ร่วมกันอย่างมีความสุขและนำไปสู่การบรรลุวิสัยทัศน์ระยะยาว “มั่นคง มั่งคั่ง ยั่งยืน” ของประเทศ

### การกำหนดตำแหน่งทางยุทธศาสตร์ของประเทศ(Country Strategic Positioning)

เป็นการกำหนดตำแหน่งทางยุทธศาสตร์ของประเทศที่สอดคล้องกับยุทธศาสตร์ชาติที่ สศช. ได้จัดทำขึ้นประเทศไทยเป็นประเทศรายได้สูงที่มีการกระจายรายได้อย่างเป็นธรรม เป็นศูนย์กลางด้านการขนส่งและโลจิสติกส์ของภูมิภาคสู่ความเป็นชาติการค้าและบริการ เป็นแหล่งผลิตสินค้าเกษตรอินทรีย์และเกษตรปลอดภัย แหล่งอุตสาหกรรมสร้างสรรค์และมีนวัตกรรมสูงที่เป็นมิตรต่อสิ่งแวดล้อม

### เป้าหมายแผนพัฒนาเศรษฐกิจและสังคมแห่งชาติ ฉบับที่ ๑๒

1. การหลุดพ้นจากกับดักประเทศรายได้ปานกลางสู่รายได้สูง
2. การพัฒนาศักยภาพคนให้สนับสนุนการเจริญเติบโตของประเทศและการสร้างสังคมสูงวัยอย่างมีคุณภาพ
3. การลดความเหลื่อมล้ำในสังคม
4. การสร้างการเจริญเติบโตทางเศรษฐกิจและสังคมที่เป็นมิตรกับสิ่งแวดล้อม
5. การบริหารราชการแผ่นดินที่มีประสิทธิภาพ

### แนวทางการพัฒนาแผนพัฒนาเศรษฐกิจและสังคมแห่งชาติ ฉบับที่ ๑๒

1. การยกระดับศักยภาพการแข่งขันและการหลุดพ้นกับดักรายได้ปานกลางสู่รายได้สูง
  - 1.1 การส่งเสริมด้านการวิจัยและพัฒนา
  - 1.2 การพัฒนาผลิตภาพแรงงาน
  - 1.3 การส่งเสริมผู้ประกอบการที่เข้มแข็งและพาณิชย์ดิจิทัล
  - 1.4 การลงทุนโครงสร้างพื้นฐาน
  - 1.5 การปรับโครงสร้างการผลิต
2. การพัฒนาศักยภาพคนตามช่วงวัยและการปฏิรูประบบเพื่อสร้างสังคมสูงวัยอย่างมีคุณภาพ
  - 2.1 การพัฒนาศักยภาพคนในทุกช่วงวัยให้สนับสนุนการเจริญเติบโตของประเทศ
  - 2.2 การยกระดับคุณภาพการศึกษาและเรียนรู้ให้มีคุณภาพเท่าเทียมและทั่วถึง
  - 2.3 การพัฒนาด้านสุขภาพ
  - 2.4 การสร้างสภาพแวดล้อมและนวัตกรรมที่เอื้อต่อการดำรงชีพในสังคมสูงวัย

### 3. การลดความเหลื่อมล้ำทางสังคม

- 3.1 การยกระดับรายได้และสร้างโอกาสในการประกอบอาชีพ
- 3.2 การจัดบริการทางสังคมให้ทุกคนตามสิทธิขั้นพื้นฐาน และเน้นการสร้างภูมิคุ้มกัน

ระดับปัจเจก

- 3.3 การสร้างความเสมอภาคในการเข้าถึงทรัพยากร
- 3.4 การเข้าถึงกระบวนการยุติธรรมอย่างเสมอภาค

### 4. การรองรับการเชื่อมโยงภูมิภาคและความเป็นเมือง

- 4.1 การลงทุนด้านโครงสร้างพื้นฐานและสิ่งอำนวยความสะดวกของเมือง
- 4.2 การพัฒนากำหนดการขนส่งและโลจิสติกส์เชื่อมโยงกับเพื่อนบ้าน
- 4.3 การส่งเสริมการลงทุน การค้าชายแดน และการจัดตั้งเขตพัฒนาเศรษฐกิจพิเศษ

### 5. การสร้างความเจริญเติบโตทางเศรษฐกิจและสังคมอย่างเป็นมิตรกับสิ่งแวดล้อม

- 5.1 การรักษาทุนทางธรรมชาติเพื่อการเติบโตสีเขียว
- 5.2 การส่งเสริมการบริโภคที่เป็นมิตรกับสิ่งแวดล้อม
- 5.3 การส่งเสริมการผลิต การลงทุน และการสร้างงานสีเขียว
- 5.4 การจัดการมลพิษและรักษาคุณภาพสิ่งแวดล้อม
- 5.5 การพัฒนาความร่วมมือด้านสิ่งแวดล้อมระหว่างประเทศ
- 5.6 การเพิ่มขีดความสามารถในการปรับตัวเพื่อรองรับการเปลี่ยนแปลงสภาพ

ภูมิอากาศและการจัดการเพื่อลดความเสี่ยงด้านภัยพิบัติ

### 6. บริหารราชการแผ่นดินที่มีประสิทธิภาพ

- 6.1 การสร้างความโปร่งใสในทุกขั้นตอนของการปฏิบัติราชการ
- 6.2 การพัฒนาบุคลากรภาครัฐ
- 6.3 การสร้างรูปแบบการพัฒนางานองค์กรปกครองส่วนท้องถิ่นให้เหมาะสม
- 6.4 การสร้างระบบตรวจสอบ ติดตามและประเมินผลที่มีประสิทธิภาพ

## 1.3 แผนพัฒนาภาค/แผนพัฒนากลุ่มจังหวัด/แผนพัฒนาจังหวัด

### 1.3.1 แผนพัฒนาภาคเหนือ (พ.ศ.2566 - 2570)

เป้าหมาย

1. อัตราการเจริญเติบโตทางเศรษฐกิจของภาคเหนือขยายตัวเพิ่มขึ้น
2. สัมประสิทธิ์ความไม่เสมอภาค (Gini Coefficient) ในการกระจายรายได้ของภาคเหนือ

ลดลง

แนวทางการพัฒนา

1. พัฒนาสู่การเป็นระเบียบเศรษฐกิจพิเศษภาคเหนือ Creative LANNA ในพื้นที่จังหวัด เชียงใหม่ เชียงราย ลำพูน ลำปาง

1.1 พัฒนา Creative Ecosystem การปรับภูมิทัศน์และสถาปัตยกรรมของเมือง การพัฒนาย่านสร้างสรรค์ การเพิ่มพื้นที่สร้างสรรค์ (Creative Space) การพัฒนาระบบสื่อสารโทรคมนาคม โครงสร้างพื้นฐานสำคัญ และสิ่งอำนวยความสะดวก รวมถึงการสนับสนุนปัจจัยที่เอื้อต่อการลงทุนของ ภาคเอกชน

1.2 พัฒนาอุตสาหกรรมสร้างสรรค์ ระยะเวลามุ่งให้ความสำคัญกับกลุ่มอุตสาหกรรม ที่เป็น Creative Original ซึ่งเป็นกลุ่มศิลปะต้นฉบับเชิงสร้างสรรค์ ได้แก่ กลุ่มอุตสาหกรรมงานฝีมือและ หัตถกรรม กลุ่มอุตสาหกรรมศิลปะการแสดงและดนตรี กลุ่มอุตสาหกรรมทัศนศิลป์ และกลุ่ม Digital Content

โดยการสร้างมูลค่าเพิ่มและอัตลักษณ์ของผลิตภัณฑ์จากภูมิปัญญา วัฒนธรรม การนำเทคโนโลยีและนวัตกรรม มาใช้ในกระบวนการผลิต ออกแบบ บรรจุภัณฑ์ การพัฒนาผู้ประกอบการ การสร้างเครือข่ายในการ แลกเปลี่ยนเรียนรู้และกระตุ้นให้เกิดความคิดสร้างสรรค์เพื่อการพัฒนาผลิตภัณฑ์ ตลอดจนผลักดันให้นำ แนวคิดและองค์ความรู้ด้านนวัตกรรมและเทคโนโลยีมาใช้ในกิจกรรมสร้างสรรค์

**1.3 ส่งเสริมการตลาดและประชาสัมพันธ์ และการสร้างการรับรู้** โดยสนับสนุนการจัดงานเทศกาลสร้างสรรค์ระดับนานาชาติเพื่อสร้างจุดขายของพื้นที่ การส่งเสริมช่องทางการขายสินค้า สร้างสรรค์ที่หลากหลาย การส่งเสริมการประชาสัมพันธ์และสร้างการรับรู้ให้กับผู้บริโภคและคนในพื้นที่ รวมทั้ง เชื่อมโยงกับการท่องเที่ยวและบริการที่เกี่ยวข้อง และเข้าร่วมเครือข่ายเมืองสร้างสรรค์ต่างประเทศ

## 2. พัฒนาการผลิตตามระบบเกษตรกรรมยั่งยืน เชื่อมโยงสู่อุตสาหกรรมแปรรูปมูลค่าสูง

**2.1 ส่งเสริมการผลิตสินค้าเกษตรให้ได้มาตรฐานเกษตรปลอดภัย** ต่อยอดสู่ มาตรฐานเกษตรอินทรีย์ทั้งระดับชุมชนและมาตรฐานสากล และสนับสนุนการทำเกษตรอินทรีย์วิถีชาวบ้านที่ สามารถพัฒนาเป็นเกษตรอินทรีย์เชิงพาณิชย์

**2.2 ส่งเสริมการนำเทคโนโลยี นวัตกรรมและภูมิปัญญามาใช้ในกระบวนการผลิต** สนับสนุนการวิจัยและพัฒนาทางการเกษตรทั้งระบบ เพื่อเพิ่มประสิทธิภาพการผลิตทางการเกษตรทั้งเชิง ปริมาณและคุณภาพ ส่งเสริมแนวคิด Food Valley ตลอดจนพัฒนาศักยภาพเกษตรกรให้เป็นเกษตรกรอัจฉริยะ

**2.3 พัฒนาอุตสาหกรรมชีวภาพตลอดห่วงโซ่คุณค่าในพื้นที่ภาคเหนือตอนล่าง** เชื่อมโยงกับอุตสาหกรรมฐานชีวภาพของภาคตะวันออกเฉียงเหนือ สนับสนุนการวิจัยและพัฒนาเพื่อยกระดับ การผลิตสินค้าเกษตรที่เป็นวัตถุดิบในอุตสาหกรรมชีวภาพ

**3. พัฒนาการท่องเที่ยวและบริการบนฐานภูมิปัญญาและวัฒนธรรม** เน้นกลุ่มท่องเที่ยวที่มี ศักยภาพ ได้แก่ (1) กลุ่มท่องเที่ยวเชิงวัฒนธรรมและวิถีชีวิต (2) กลุ่มท่องเที่ยวเชิงธรรมชาติ (3) กลุ่มท่องเที่ยว เชิงธุรกิจ (MICE) และ (4) กลุ่มธุรกิจบริการสุขภาพ

**3.1 พัฒนาแหล่งท่องเที่ยวและรูปแบบบริการด้านการท่องเที่ยวให้มีคุณภาพ** และสามารถสร้างมูลค่าเพิ่มได้อย่างยั่งยืน โดยการยกระดับแหล่งท่องเที่ยวให้มีคุณภาพตามมาตรฐานสากล พัฒนากิจกรรมการท่องเที่ยวและบริการรูปแบบใหม่ที่มีความเชื่อมโยงกับทุนทางวัฒนธรรมและภูมิปัญญา ท้องถิ่น ตลอดจนสนับสนุนการเชื่อมโยงระหว่างการท่องเที่ยวและบริการสุขภาพ เพื่อการพัฒนา สู่ อุตสาหกรรมทางการแพทย์ครบวงจร (Medical Hub) และยกระดับมาตรฐานการให้บริการด้านการท่องเที่ยวเชิง สุขภาพให้มีคุณภาพมากขึ้น รวมทั้งสนับสนุนการเชื่อมโยงกับกลุ่มธุรกิจอื่นในห่วงโซ่คุณค่าการท่องเที่ยว

**3.2 พัฒนาปัจจัยสนับสนุนการบริการด้านการท่องเที่ยว** โดยพัฒนารูปแบบการ ท่องเที่ยวและกำหนดกลุ่มนักท่องเที่ยวที่เหมาะสม พัฒนาโครงสร้างพื้นฐานเพื่ออำนวยความสะดวกในการ ท่องเที่ยว สนับสนุนการนำนวัตกรรมและเทคโนโลยีมาใช้ในการยกระดับคุณภาพการให้บริการ พัฒนา ศักยภาพบุคลากรด้านการท่องเที่ยวให้มีมาตรฐานและมีความเชี่ยวชาญ รวมทั้งส่งเสริมการเชื่อมโยงเครือข่าย ด้านการท่องเที่ยว ตลอดจนส่งเสริมการตลาดและประชาสัมพันธ์

**4. เสริมศักยภาพของเมืองและพื้นที่เขตเศรษฐกิจพิเศษชายแดนเพื่อรองรับการขยายตัว ทางเศรษฐกิจ และเอื้อต่อการอยู่อาศัย**

**4.1 วางผังเมืองทั้งเมืองหลัก เมืองรอง และเมืองชายแดน** เพื่อรองรับการขยายตัว ทางเศรษฐกิจ ควบคู่กับการเป็นเมืองน่าอยู่ พัฒนาโครงสร้างพื้นฐานเมือง พัฒนาเครือข่ายเทคโนโลยี สารสนเทศและการสื่อสารที่มีประสิทธิภาพสูงเพื่อรองรับสังคมดิจิทัล พัฒนาระบบบริหารจัดการสิ่งแวดล้อม เมืองอย่างมีประสิทธิภาพเพื่อการพัฒนาเมืองอย่างยั่งยืน

4.2 สนับสนุนการขับเคลื่อนเขตเศรษฐกิจพิเศษชายแดนของภาค พัฒนาโครงข่ายเส้นทางและระบบขนส่งย่อยที่เชื่อมต่อกับระบบหลักของประเทศและอนุภูมิภาคตามแนวระเบียงเศรษฐกิจเหนือ - ใต้ และแนวตะวันออก - ตะวันตก ซึ่งจะรองรับการเป็นพื้นที่เศรษฐกิจสำคัญเชื่อมโยงอนุภูมิภาค GMS BIMSTEC และ AEC

5. พัฒนาและยกระดับคุณภาพชีวิต เพื่อแก้ไขปัญหาความยากจน พัฒนาผู้สูงอายุสู่การเป็นผู้สูงอายุที่มีศักยภาพ (Active Aging) และพัฒนาทักษะฝีมือแรงงาน

5.1 แก้ไขปัญหาความยากจนและพัฒนาคุณภาพชีวิต โดยส่งเสริมการพัฒนาเศรษฐกิจฐานราก พัฒนาทักษะด้านอาชีพแก่คนยากจนให้ตรงกลุ่มเป้าหมายเพื่อสร้างโอกาสในการเพิ่มรายได้ให้เพียงพอต่อการดำรงชีวิต โดยใช้ฐานข้อมูลด้านความยากจนที่มีอยู่ และส่งเสริมการเข้าถึงบริการภาครัฐ ให้ครอบคลุม อาทิ บริการด้านการศึกษา และสาธารณสุข

5.2 พัฒนาผู้สูงอายุสู่การเป็นผู้สูงอายุที่มีศักยภาพ (Active Aging) โดยการพัฒนากระบวนการดูแลผู้สูงอายุ ส่งเสริมอาชีพและการมีงานทำตามศักยภาพของผู้สูงอายุ รวมทั้งส่งเสริมการเรียนรู้ตลอดชีวิตและสนับสนุนการใช้ภูมิปัญญาของผู้สูงอายุในการพัฒนากลุ่มวิสาหกิจชุมชน

5.3 พัฒนาทักษะฝีมือแรงงาน ให้สอดคล้องกับความต้องการของตลาดแรงงาน แนวทาง การพัฒนาเศรษฐกิจสร้างสรรค์ และการพัฒนาอุตสาหกรรมเป้าหมายในพื้นที่ โดยการยกระดับทักษะเดิมให้สูงขึ้น (Upskill) และการพัฒนาศักยภาพเสริมทักษะใหม่ (Reskill)

6. อนุรักษ์และฟื้นฟูป่าต้นน้ำ พัฒนาระบบบริหารจัดการน้ำที่มีความสมดุล ป้องกันและแก้ไขปัญหาหมอกควัน ปัญหาสิ่งแวดล้อมเมือง

6.1 อนุรักษ์ ฟื้นฟูระบบนิเวศและป่าไม้ในพื้นที่ป่าต้นน้ำ โดยให้ความสำคัญกับการฟื้นฟูป่าต้นน้ำที่เสื่อมโทรมให้มีความอุดมสมบูรณ์ ตลอดจนส่งเสริมการปลูกป่าเพื่อเพิ่มพื้นที่ป่าต้นน้ำ สร้างฝายชะลอน้ำ ปลูกพืชที่ช่วยอนุรักษ์ดินและน้ำ ป้องกันแก้ไขปัญหาการบุกรุกทำลายพื้นที่ป่า ส่งเสริมการมีส่วนร่วมของทุกภาคส่วนในพื้นที่/สนับสนุนการสร้างเครือข่ายการดูแลรักษาป่า ประชาสัมพันธ์ ให้ความรู้และสร้างจิตสำนึกของประชาชนถึงความสำคัญของทรัพยากรป่าไม้

6.2 พัฒนาการบริหารจัดการน้ำในลักษณะนิเวศลุ่มน้ำ โดยพัฒนาแหล่งกักเก็บน้ำในพื้นที่ตามความเหมาะสมทางภูมิสังคม เพื่อให้เกิดความสมดุลทั้งในด้านการจัดหาและการใช้ เพื่ออุปโภค บริโภค การรักษาระบบนิเวศน์ทางน้ำ การเกษตรกรรม และการอุตสาหกรรม เชื่อมโยงแหล่งน้ำระดับต่างๆ ให้มีประสิทธิภาพในการกระจายน้ำอย่างทั่วถึง เร่งรัดการรักษาพื้นที่ชุ่มน้ำอย่างจริงจัง อนุรักษ์ ฟื้นฟูและใช้ประโยชน์แหล่งน้ำอย่างยั่งยืน

6.3 แก้ไขปัญหาหมอกควัน โดยสนับสนุนการประยุกต์ใช้วิธีการด้วยรูปแบบที่เกิดผลสำเร็จมาแล้วในหลายพื้นที่ และปรับให้เหมาะสมกับวิถีชีวิตของชุมชน เน้นการมีส่วนร่วมแก้ไขปัญหาจากทุกภาคส่วนในการแสวงหาความรู้/เทคโนโลยีใหม่ที่จะเป็นทางเลือกให้เลิกพฤติกรรมเผาวัสดุทางการเกษตร มีการจัดตั้งเครือข่ายการเฝ้าระวังในพื้นที่/การลาดตระเวนเพื่อป้องปรามผู้ลักลอบฝ่าฝืนกฎหมาย และบังคับใช้ข้อกฎหมายต่างๆ ที่เกี่ยวข้องอย่างเข้มงวด จริงจัง และรวดเร็ว

6.4 ลดปัญหาสิ่งแวดล้อมเมืองและชุมชน โดยจัดให้มีระบบกำจัดขยะและน้ำเสียด้วยเทคโนโลยีที่เหมาะสม สนับสนุนให้ทุกภาคส่วนมีส่วนร่วมในการแก้ไขปัญหาสิ่งแวดล้อมในหลากหลายรูปแบบ อาทิ การคัดแยกขยะที่ต้นทาง ลดการเกิดขยะ การนำขยะกลับมาใช้ซ้ำให้เกิดประโยชน์ ส่งเสริมการสร้าง ความเข้าใจและความตระหนักรู้ให้กับประชาชนเพื่อปรับเปลี่ยนวิถีชีวิตแบบใหม่ที่เป็นมิตรกับสิ่งแวดล้อม ใช้มาตรการจูงใจในการลดขยะควบคู่กับมาตรการทางกฎหมายให้เกิดผลในทางปฏิบัติ

**6.5 เตรียมความพร้อมเพื่อรองรับกับภัยพิบัติทางธรรมชาติ** โดยสนับสนุนองค์ความรู้ การจัดการภัยพิบัติให้มีประสิทธิภาพ พัฒนาระบบฐานข้อมูลการสื่อสารโทรคมนาคม ส่งเสริมการพัฒนาวิทยาศาสตร์และเทคโนโลยีด้านการจัดการภัยพิบัติ เพื่อเพิ่มขีดความสามารถในการจัดการภัยพิบัติ และเพิ่มขีดความสามารถในการรองรับ/ปรับตัวต่อการเปลี่ยนแปลงสภาพภูมิอากาศ โดยการพัฒนาองค์ความรู้และเครื่องมือในการบริหารจัดการเพื่อรองรับกับความท้าทายจากการเปลี่ยนแปลงสภาพภูมิอากาศ

**1.3.2 แผนพัฒนาภูมิภาคเหนือตอนบน ๒ (พ.ศ.2566 - 2570)**  
(เชียงใหม่ - พะเยา - แพร่ - น่าน)

**1.3.1.1 วิสัยทัศน์กลุ่มจังหวัด**

“ภายในปี 2570 กลุ่มจังหวัดภาคเหนือตอนบน 2 จะเป็นเมืองที่น่าอยู่อย่างยั่งยืน”

**1.3.1.2 ตัวชี้วัดความสำเร็จตามเป้าหมายการพัฒนาของกลุ่มจังหวัดภาคเหนือตอนบน 2**

1. อัตราการขยายตัวของดัชนีทางเศรษฐกิจของกลุ่มจังหวัดภาคเหนือตอนบน 2
2. สัดส่วนคนอายุยืน 80 ปี ขึ้นไปต่อจำนวนประชากรในกลุ่มจังหวัดภาคเหนือตอนบน 2
3. พื้นที่สีเขียวในกลุ่มจังหวัดภาคเหนือตอนบน 2 ไม่ลดลงจากปีที่ผ่านมา

**1.3.1.3 ประเด็นการพัฒนาของกลุ่มจังหวัดภาคเหนือตอนบน 2**

**1. ประเด็นการพัฒนาที่ 1 พัฒนาเป็นฐานเศรษฐกิจสร้างสรรค์มูลค่าสูง  
วัตถุประสงค์**

เพิ่มขีดความสามารถของบุคลากรและทรัพยากรในการดำเนินงาน เพื่อให้สามารถปรับตัวภายใต้การเปลี่ยนแปลง ทั้งในภาคการค้า การลงทุน การท่องเที่ยว การเกษตร และภาคอุตสาหกรรมเกษตร ผ่านการพัฒนาโครงสร้างพื้นฐาน การจัดทำฐานข้อมูลการปรับใช้เทคโนโลยี ตลอดจนการสร้างเครือข่ายกับภาคส่วนที่เกี่ยวข้อง

**เป้าหมายและตัวชี้วัด**

1. อัตราการขยายตัวของมูลค่าการลงทุนในธุรกิจด้านการค้าในกลุ่มจังหวัดภาคเหนือตอนบน 2 เพิ่มขึ้น (ฐานปี 2563 มูลค่าการลงทุนในธุรกิจด้านการค้าของกลุ่มจังหวัดภาคเหนือตอนบน 2 จำนวน 659,930,300 บาท)
2. อัตราการขยายตัวของมูลค่าการลงทุนในธุรกิจด้านการท่องเที่ยวในกลุ่มจังหวัดภาคเหนือตอนบน 2 เพิ่มขึ้น (ฐานปี 2563 มูลค่าการลงทุนในธุรกิจด้านการท่องเที่ยวของกลุ่มจังหวัดภาคเหนือตอนบน 2 จำนวน 70,820,000 บาท)
3. อัตราการขยายตัวของมูลค่าการลงทุนในธุรกิจด้านการเกษตรและอุตสาหกรรมเกษตรในกลุ่มจังหวัดภาคเหนือตอนบน 2 เพิ่มขึ้น (ฐานปี 2563 มูลค่าการลงทุนในธุรกิจด้านการเกษตรและอุตสาหกรรมเกษตรของกลุ่มจังหวัดภาคเหนือตอนบน 2 จำนวน 60,510,000 บาท)

**แนวทางการพัฒนา**

1. การเจรจากับต่างประเทศภายใต้กรอบความสัมพันธ์เมืองพี่เมืองน้องและการทำความเข้าใจในกรอบข้อตกลงการค้า เพื่อลดปัญหาด้านการค้าชายแดน การขนส่ง
2. ลดต้นทุนการผลิต ใช้ระบบ AI ช่วยการผลิต



3. พัฒนาและยกระดับขีดความสามารถทางการแข่งขันของผู้ประกอบการกลุ่มจังหวัดฯ ทุกรูปแบบ (ให้ความรู้แก่ผู้ประกอบการ ด้านกฎหมาย ภาษีการค้าต่างประเทศ และการออกแบบผลิตภัณฑ์ที่มีความโดดเด่นในกลุ่มจังหวัด เช่น ผ้าทอ เครื่องเงิน)
4. ขยายช่องทางการค้า การลงทุน ส่งเสริมการทำตลาดกับกลุ่มผู้บริโภค (จัดงาน Expo กลุ่ม ล้านนาตะวันออก , จัดงานการประชุมผู้ประกอบการ (จับคู่ธุรกิจ) , จัดจำหน่ายตามช่องทางออนไลน์ และ Platform สากล , จัดกิจกรรมประกวด/แพชั่นโชว์ เครื่องแต่งกาย)
5. จัดทำแผนแม่บทเตรียมความพร้อมรองรับระบบโลจิสติกส์สำคัญในกลุ่มจังหวัดภาคเหนือ ตอนบน 2
6. พัฒนาโครงสร้างพื้นฐานที่สนับสนุนการค้า การลงทุนเชื่อมโยงกลุ่มประเทศ GMS/ CLMVT (เน้นเส้นทางที่เชื่อมต่อกับเส้นทางหลักของประเทศและอนุภูมิภาค)
7. ส่งเสริมการพัฒนาด้านชายแดน (การบริหารจัดการ , โครงการสร้างพื้นฐาน)
8. ยกระดับผลิตภัณฑ์ชุมชนต่อยอดภูมิปัญญาเพื่อสร้างมูลค่าเพิ่ม (สนับสนุนด้านการผลิตโดยนำภูมิปัญญามาประยุกต์ , สร้างเรื่องราว (Story) ของผลิตภัณฑ์)
9. สนับสนุนการออกแบบผลิตภัณฑ์และพัฒนาคุณภาพ
10. จัดงานกิจกรรมแพชั่นโชว์ และเปิดช่องทางการตลาด/การขาย
11. สร้างความเข้มแข็งให้เครือข่ายเกษตรกรที่เป็น Smart Farmer , Young Smart Farmer และ Smart Product , กลุ่มวิสาหกิจชุมชน , กลุ่มเกษตรกรแปลงใหญ่
12. ขยายเครือข่าย Smart Farmer , Young Smart Farmer
13. รวมกลุ่มคลัสเตอร์เกษตรกรแลกเปลี่ยนองค์ความรู้/ตลาด/สายพันธุ์
14. ส่งเสริมเกษตรกรแบบอัจฉริยะ
15. ระบบตลาดและโลจิสติกส์เกษตรกรชุมชน
16. ส่งเสริมการส่งออก และทำตลาดเฉพาะกลุ่มเป้าหมาย (Niche Market)
17. ส่งเสริมความรู้ด้านเทคโนโลยีในการทำตลาดการเกษตรแบบดิจิทัล
18. สร้างและพัฒนาภาพลักษณ์ด้านการท่องเที่ยวในฐานะจุดหมายปลายทางการท่องเที่ยว (พัฒนาบุคลากรทางการท่องเที่ยวให้ได้มาตรฐาน , พัฒนาแหล่งท่องเที่ยวให้ได้มาตรฐาน , พัฒนาโครงสร้างพื้นฐานเพื่อรองรับการท่องเที่ยวอย่างยั่งยืน , กระตุ้นและส่งเสริมให้คนในชุมชนร่วมเป็นเจ้าของที่ดี ตลอดจนดูแลรักษา ร่วมคิด ร่วมทำให้แหล่งท่องเที่ยวยังทรงคุณค่ามีมาตรฐานและปลอดภัย)
19. นำเทคโนโลยีมาปรับปรุงการให้บริการการท่องเที่ยว
20. พัฒนารูปแบบการท่องเที่ยวเชิงเฉพาะเน้นนักท่องเที่ยวคุณภาพ เช่น เชิงสุขภาพ/เชิงเกษตรปลอดภัย/เชิงวิถีชีวิต/เชิงประวัติศาสตร์ ศิลปวัฒนธรรมประเพณี (กิจกรรมวิ่ง ปั่น นานาชาติ , จัดงานแสดงดนตรี)
21. พัฒนาเส้นทางท่องเที่ยว / โปรแกรมท่องเที่ยวชุมชนที่มีรูปแบบหลากหลาย
22. ส่งเสริมการตลาดด้านการท่องเที่ยวทุกรูปแบบ เช่น การประชาสัมพันธ์ผ่าน Vloger (นักรีวิว) Youtuber , จัดงานโปรโมทการท่องเที่ยวกลุ่มจังหวัด
23. สร้างตลาดในรูปแบบสื่อ Online ให้สอดคล้องกับกลุ่มลูกค้าเพื่อสร้างการรับรู้สร้าง กระแสตลาดของกิจกรรม/แหล่งท่องเที่ยวต่างๆ
24. สนับสนุนกิจกรรมทางการตลาด ในแหล่งท่องเที่ยวชุมชน

## แผนงาน

1. แผนงาน พัฒนาสู่การเป็นระเบียบเศรษฐกิจพิเศษล้านนาตะวันออก
    - 1.1 โครงการส่งเสริมการค้าและการค้าชายแดนมุ่งสู่เศรษฐกิจสร้างสรรค์
    - 1.2 โครงการพัฒนาสู่การเป็นระเบียบเศรษฐกิจพิเศษล้านนาตะวันออก
    - 1.3 โครงการส่งเสริมเศรษฐกิจเชิงสร้างสรรค์
  2. แผนงาน ส่งเสริมภาคเกษตรและอุตสาหกรรมเกษตรให้มีมูลค่าสูง
    - 2.1 โครงการส่งเสริมภาคเกษตรและอุตสาหกรรมเกษตรให้มีมูลค่าสูง
  3. แผนงาน เพิ่มมูลค่าการท่องเที่ยวทั้งระบบอย่างยั่งยืน
    - 3.1 โครงการเพิ่มมูลค่าการท่องเที่ยวทั้งระบบอย่างยั่งยืน
    - 3.2 โครงการพัฒนาแหล่งท่องเที่ยว 5 เชียงน้อย
2. ประเด็นการพัฒนาที่ 2 ส่งเสริมและพัฒนาสุขภาวะวิถีใหม่สู่ความยั่งยืน (New Normal to Sustainable)

### วัตถุประสงค์

ยกระดับเกษตรปลอดภัยให้เป็นเกษตรอินทรีย์ ส่งเสริมพืชที่มีสรรพคุณด้านการดูแลสุขภาพ ส่งเสริมการท่องเที่ยวด้านการให้บริการสุขภาพ เปิดช่องทางการรับรู้ข่าวสาร ด้านสุขภาพให้กับประชาชนเพื่อทำให้ประชาชนมีสุขภาพแข็งแรงและทานอาหารปลอดภัย

### เป้าหมายและตัวชี้วัด

1. จำนวนเกษตรกรที่ได้รับการรับรองมาตรฐาน GAP เพิ่มขึ้น (ฐานปี 2563 เกษตรกรที่ได้รับมาตรฐาน GAP ของกลุ่มจังหวัดภาคเหนือตอนบน 2 จำนวน 20,704 ราย/แปลง)
2. จำนวนผู้ประกอบการที่ได้รับการรับรองมาตรฐาน GAP เพิ่มขึ้น (ฐานปี 2563 ผู้ปลูกสมุนไพรที่ได้รับมาตรฐาน GAP ของกลุ่มจังหวัดภาคเหนือตอนบน 2 จำนวน 162 ราย)
3. จำนวนสถานประกอบการด้านการท่องเที่ยวเชิงสุขภาพเพิ่มขึ้น (ฐานปี 2563 สถานประกอบการด้านการท่องเที่ยวเชิงสุขภาพของกลุ่มจังหวัดภาคเหนือตอนบน 2 จำนวน 67 ราย)

### แนวทางการพัฒนา

1. ส่งเสริมและเพิ่มขีดความสามารถเป็นคลังอาหารปลอดภัย (สร้างค่านิยมในการบริโภคเกษตรอินทรีย์ , สร้างความเข้มแข็งกลุ่มเกษตรกรผู้ผลิตสินค้าเกษตรปลอดภัย , อบรมเกษตรกรให้องค์ความรู้ในการผลิตที่ได้มาตรฐาน/การทำเกษตรอินทรีย์ , ส่งเสริมการผลิตสินค้าเกษตรมาตรฐานควบคุมคุณภาพ GAP, ส่งเสริมการใช้สารชีวภัณฑ์และการใช้ปุ๋ยอินทรีย์ , ทำตราสินค้า (Branding) และตรารับรองคุณภาพสินค้า (Quality Mark) , การขนส่งและกระจายสินค้า
2. พัฒนาผลิตภัณฑ์ด้านสุขภาพและแปรรูป เช่น สมุนไพร ให้ได้มาตรฐาน (คัดเลือกสมุนไพรจังหวัดละ 1 ชนิด นำมาพัฒนาสายพันธุ์ , แปรรูปโดยใช้นวัตกรรมเพิ่มมูลค่า)
3. ส่งเสริมการท่องเที่ยวเชิงสุขภาพกับนักท่องเที่ยวกลุ่มเป้าหมายเฉพาะโดยให้ผู้นสูงอายุเข้ามามีส่วนร่วมในการดำเนินงาน

### แผนงาน

1. แผนงาน ส่งเสริมและพัฒนาสุขภาวะ "new normal" สู่ " High Sustainable"
  - 1.1 โครงการส่งเสริมและพัฒนาสุขภาวะ "new normal" สู่ " High Sustainable"

### 3. ประเด็นการพัฒนาที่ 3 อนุรักษ์ทรัพยากรธรรมชาติและพัฒนาขีดความสามารถในการรับมือสาธารณภัย

#### วัตถุประสงค์

เพิ่มพื้นที่สีเขียว และสร้างเครือข่ายเตือนภัยด้านสิ่งแวดล้อมในทุกระดับเพื่อป้องกันสาธารณภัยที่อาจเกิดขึ้น

#### เป้าหมายและตัวชี้วัด

1. ร้อยละที่เพิ่มขึ้นของจำนวนเครือข่ายความร่วมมือในการอนุรักษ์ พื้นที่ การเฝ้าระวังและเตือนภัยด้านทรัพยากรธรรมชาติและสิ่งแวดล้อม (ฐานปี 2563 จำนวนเครือข่ายความร่วมมือในการอนุรักษ์พื้นที่ การเฝ้าระวัง และเตือนภัยของกลุ่มจังหวัดภาคเหนือตอนบน 2 จำนวน 481 เครือข่าย)

2. จำนวนจุดความร้อน (Hot Spot) ในพื้นที่กลุ่มจังหวัดภาคเหนือตอนบน 2 ลดลงจากปีฐาน (ฐานปี 2563 จุดความร้อน (Hot Spot) ในพื้นที่กลุ่มจังหวัดภาคเหนือตอนบน 2 จำนวน 6,044 จุด)

#### แนวทางการพัฒนา

1. พื้นที่อนุรักษ์และบริหารจัดการทรัพยากรธรรมชาติและสิ่งแวดล้อม
  2. จัดทำฐานข้อมูลด้านทรัพยากรธรรมชาติและสิ่งแวดล้อม
  3. สร้างจิตสำนึกในการอนุรักษ์ทรัพยากรธรรมชาติและสิ่งแวดล้อม
  4. สร้างและขยายเครือข่ายในการอนุรักษ์ พื้นที่ทรัพยากรธรรมชาติและสิ่งแวดล้อม
  5. เตรียมความพร้อมในการรับมือสาธารณภัยในกลุ่มจังหวัดภาคเหนือตอนบน 2
  6. บริหารจัดการพื้นที่ทางการเกษตรและวัสดุเหลือใช้ทางการเกษตรเพื่อลดปัญหาหมอกควัน
  7. ส่งเสริมการเพาะปลูกพืชเศรษฐกิจ ทดแทนพืชเชิงเดี่ยว เพื่อลดพื้นที่การเผา
  8. การใช้พลังงานชีวมวลทดแทนการเผา และนำเทคโนโลยีประยุกต์ใช้ในการแก้ไขปัญหาหมอกควัน
9. ปลูกจิตสำนึกและสร้างเครือข่ายการมีส่วนร่วมของประชาชนในการป้องกันและแก้ไขปัญหาไฟป่าหมอกควันและฝุ่นละออง

#### แผนงาน

1. แผนงาน การอนุรักษ์ พื้นที่ และสร้างความอุดมสมบูรณ์แก่ป่าต้นน้ำ
  - 1.1 โครงการการอนุรักษ์ พื้นที่ และสร้างความอุดมสมบูรณ์แก่ป่าต้นน้ำ
2. แผนงาน การเพิ่มขีดความสามารถในการจัดการสาธารณภัยรองรับการเปลี่ยนแปลงสภาพอากาศ
  - 2.1 โครงการการเพิ่มขีดความสามารถในการจัดการสาธารณภัยรองรับการเปลี่ยนแปลงสภาพอากาศ
3. แผนงาน การพัฒนาเพื่อเพิ่มขีดความสามารถในการแก้ไขและป้องกันปัญหาหมอกควันอย่างยั่งยืน
  - 3.1 โครงการการพัฒนาเพื่อเพิ่มขีดความสามารถในการแก้ไขและป้องกันปัญหาหมอกควันอย่างยั่งยืน

### 1.3.3 แผนพัฒนาจังหวัดพะเยา (พ.ศ.2566 - 2570)

#### เป้าหมายการพัฒนา

#### “เมืองพะเยาน่าอยู่ มุ่งสู่เศรษฐกิจสร้างสรรค์”

พัฒนาจังหวัดพะเยาให้เป็นเมืองที่น่าอยู่สำหรับคนทุกกลุ่มในสังคม โดยมีคุณภาพชีวิตที่ดี สังคมมีความมั่นคง ปลอดภัย มีสิ่งแวดล้อมที่ดี บนพื้นฐานของอัตลักษณ์และการมีส่วนร่วมของทุกภาคส่วน ซึ่งเป็นฐานของการสนับสนุนเศรษฐกิจสร้างสรรค์ ที่จะพัฒนาเกษตรให้มีมูลค่าสูง ส่งเสริมการท่องเที่ยวเชิงสร้างสรรค์ และการพัฒนาศักยภาพการค้า การลงทุน เพื่อสร้างรายได้ให้กับจังหวัดพะเยาอย่างยั่งยืน

#### ตัวชี้วัด

1. ผลิตภัณฑ์มวลรวมจังหวัด (GPP) เพิ่มขึ้น
2. ร้อยละของประชากรที่อยู่ภายใต้เส้นความยากจน
3. จำนวนประชากรที่เพิ่มขึ้น

#### ประเด็นการพัฒนาจังหวัดพะเยา

1. ประเด็นการพัฒนาที่ 1 พัฒนาเกษตรให้มีมูลค่าสูง

#### วัตถุประสงค์

1. จังหวัดพะเยามีพื้นที่เกษตรปลอดภัย เกษตรอินทรีย์เพิ่มขึ้น
2. เกษตรปลอดภัย เกษตรอินทรีย์ได้มาตรฐานเพิ่มขึ้น (พืช สัตว์ ประมง)
3. มูลค่าสินค้าเกษตรและสินค้าเกษตรแปรรูปเพิ่มขึ้น
4. เกษตรกรมีช่องทางการตลาดสินค้าเกษตรที่หลากหลาย

#### ตัวชี้วัด

1. พื้นที่เกษตรปลอดภัยเพิ่มขึ้น (4,500 ไร่/ปี)
2. พื้นที่เกษตรอินทรีย์เพิ่มขึ้น (230 ไร่/ปี)
3. จำนวนแปลง/บ่อ/ฟาร์มที่ผ่านการรับรองมาตรฐานเกษตรปลอดภัย (GAP) (400 แปลง/ฟาร์มต่อปี)
4. จำนวนแปลง/ฟาร์มที่ผ่านมาตรฐานเกษตรอินทรีย์ (Organic Thailand) (50 แปลง/ฟาร์มต่อปี)
5. ร้อยละผลิตภัณฑ์มวลรวมภาคการเกษตรของจังหวัดที่เพิ่มขึ้น (ร้อยละ 5/ปี)

#### แนวทางการพัฒนา

1. พัฒนาแหล่งน้ำ โครงสร้างพื้นฐาน เพื่อสนับสนุนภาคการผลิตทางการเกษตร
2. พัฒนาศักยภาพเกษตรกร เกษตรกรรุ่นใหม่ ผู้ประกอบการด้านการเกษตรให้มียอดความรู้เพิ่มขึ้น/เป็นเกษตรกรอัจฉริยะ (Smart Farmer)
3. พัฒนาศักยภาพสถาบันเกษตรกรให้มียอดความรู้เพิ่มขึ้น
4. สนับสนุนการรวมกลุ่มและสร้างเครือข่ายเกษตรกรเพื่อพัฒนาทั้งทางด้านการผลิตและการตลาดอย่างมีประสิทธิภาพ
5. พัฒนาการเกษตรสู่ระบบเกษตรปลอดภัย เกษตรอินทรีย์
6. ส่งเสริมการนำอัตลักษณ์พื้นถิ่นและภูมิปัญญาท้องถิ่นมาเป็นผลิตภัณฑ์ทางการเกษตร
7. พัฒนาเกษตรสู่เกษตรแปรรูปที่มีมูลค่าสูง

8. สนับสนุนการเชื่อมโยงผลผลิตทางการเกษตรสู่อุตสาหกรรมแปรรูปที่มีศักยภาพ
9. ส่งเสริมและพัฒนาการเกษตรแปรรูปให้มีคุณภาพ มาตรฐานและสร้างมูลค่าเพิ่ม
10. ยกระดับการผลิตสินค้าเกษตรและอาหารเข้าสู่มาตรฐานและสอดคล้องกับความต้องการ

ของตลาด

11. ส่งเสริมเกษตรปลอดภัย เกษตรอินทรีย์ เกษตรแปรรูปโดยเพิ่มมูลค่าด้วยการนำเทคโนโลยีและนวัตกรรมมาประยุกต์ใช้ในการพัฒนาให้เป็นสินค้าเกษตรพรีเมียมที่มีมูลค่าสูง สอดคล้องกับความต้องการของตลาด

12. ส่งเสริมการตลาดสินค้าเกษตรปลอดภัย เกษตรอินทรีย์ เกษตรแปรรูป

13. พัฒนาช่องทางตลาดเพื่อส่งเสริมการจำหน่ายสินค้าเกษตร

**แผนงาน**

1. แผนงานที่ 1 พัฒนาสภาพแวดล้อมสู่การเป็นเกษตรมูลค่าสูง
2. แผนงานที่ 2 เพิ่มมูลค่าสินค้าเกษตรคุณภาพอย่างครบวงจร
3. แผนงานที่ 3 บูรณาการเสริมสร้างความมั่นคงทางอาหาร
4. แผนงานที่ 4 บริหารจัดการสินค้าเกษตรและการตลาดอย่างมีประสิทธิภาพ

## 2. ประเด็นการพัฒนาที่ 2 ส่งเสริมการท่องเที่ยวเชิงสร้างสรรค์

**วัตถุประสงค์**

1. จังหวัดพะเยาเป็นจุดหมายปลายทางของนักท่องเที่ยวที่เน้นคุณค่าและความยั่งยืน
2. จังหวัดมีรายได้จากการท่องเที่ยวเพิ่มขึ้น
3. จังหวัดมีจำนวนนักท่องเที่ยวเพิ่มขึ้น
4. รายได้จากการท่องเที่ยวกระจายสู่ชุมชน

**ตัวชี้วัด**

1. ร้อยละของรายได้จากการท่องเที่ยวของจังหวัดเพิ่มขึ้น (ร้อยละ 2 - 5 ต่อปี)
2. จำนวนนักท่องเที่ยวเพิ่มขึ้น (6,804 - 18,757 คน/ปี) หรือร้อยละของจำนวนนักท่องเที่ยวที่เพิ่มขึ้น (ร้อยละ 2 - 5 ต่อปี)
3. ร้อยละของค่าใช้จ่ายโดยเฉลี่ย/คน/วันของนักท่องเที่ยวที่เข้ามาเที่ยวจังหวัดพะเยาเพิ่มขึ้น (ร้อยละ 2 - 5 ต่อปี)

**แนวทางการพัฒนา**

1. พัฒนาระบบบริหารจัดการการท่องเที่ยว
2. พัฒนาศักยภาพมัคคุเทศก์และบุคลากร
3. พัฒนาปัจจัยพื้นฐานด้านการท่องเที่ยว/ทรัพยากร
4. พัฒนาแหล่งและกิจกรรมการท่องเที่ยว
5. พัฒนารูรูกิจบริการการท่องเที่ยว
6. พัฒนาการตลาดและการประชาสัมพันธ์

**แผนงาน**

1. แผนงานที่ 1 ส่งเสริมการท่องเที่ยวเชิงวัฒนธรรม (ประวัติศาสตร์/ศิลปะ/วัฒนธรรม/ประเพณี/วิถีชีวิต/เกษตร/พำนักระยะยาว)

2. แผนงานที่ 2 การส่งเสริมการท่องเที่ยวเชิงนิเวศ

3. แผนงานที่ 3 การส่งเสริมการท่องเที่ยวเชิงสุขภาพ (สุขภาพ/ความงาม/แพทย์แผนไทย)

### 3. ประเด็นการพัฒนาที่ 3 พัฒนาศักยภาพการค้า การลงทุน เพื่อสร้างมูลค่าเพิ่ม วัตถุประสงค์

1. เพื่อส่งเสริมการค้า การลงทุน การสร้างงาน สร้างรายได้ให้แก่ท้องถิ่น ชุมชน ผู้ประกอบการวิสาหกิจขนาดกลางและขนาดย่อม (SMEs) ผู้ประกอบการยุคใหม่ในจังหวัดพะเยา

2. เพื่อเพิ่มมูลค่าการค้าขายสินค้าผลิตภัณฑ์ชุมชน (OTOP) ของจังหวัดพะเยา

3. เพื่อเพิ่มมูลค่าการค้าวิสาหกิจขนาดกลางและขนาดย่อมในจังหวัดพะเยา

4. เพื่อเพิ่มมูลค่าการลงทุนในจังหวัดพะเยา

5. เพื่อเพิ่มมูลค่าการค้าชายแดน

#### ตัวชี้วัด

1. ร้อยละของมูลค่าการค้าการลงทุนในจังหวัดพะเยาเพิ่มขึ้น (ร้อยละ 2 ต่อปี)

2. ร้อยละของมูลค่าการลงทุนภาคอุตสาหกรรมในจังหวัดพะเยาเพิ่มขึ้น (ร้อยละ 10 ต่อปี)

3. ร้อยละของมูลค่าการค้าชายแดนเพิ่มขึ้น (ร้อยละ 2 ต่อปี)

#### แนวทางการพัฒนา

1. พัฒนาเมือง โครงสร้างพื้นฐานด้านการขนส่งและระบบโลจิสติกส์เพื่อรองรับการค้าการลงทุน

2. พัฒนาผู้ประกอบการยุคใหม่ให้มีทักษะที่จำเป็น สามารถขับเคลื่อนธุรกิจด้วยเทคโนโลยี นวัตกรรมและความคิดสร้างสรรค์ในการเพิ่มมูลค่าธุรกิจ

3. ส่งเสริมความเข้มแข็งของวิสาหกิจชุมชนขนาดกลางและขนาดย่อม (SMEs) วิสาหกิจเพื่อสังคม ให้มีศักยภาพโดยการพัฒนาและใช้เทคโนโลยี นวัตกรรมเพื่อสร้างมูลค่าเพิ่ม

4. ส่งเสริมและพัฒนาสินค้า Life Style / OTOP / ผลิตภัณฑ์ชุมชน / ผลิตภัณฑ์หัตถกรรม / ภูมิปัญญาท้องถิ่นและหัตถอุตสาหกรรมเพื่อเพิ่มมูลค่าและสร้างรายได้

5. พัฒนาศักยภาพของอุตสาหกรรมอาหารในพื้นที่

6. ส่งเสริมและพัฒนาช่องทางการตลาด การจัดกิจกรรมส่งเสริมธุรกิจ SMEs

7. ส่งเสริมความร่วมมือและความสัมพันธ์กับประเทศเพื่อนบ้านเพื่อเสริมสร้างการค้าการลงทุน

ระหว่างกัน

#### แผนงาน

1. แผนงานที่ 1 พัฒนาเมืองและโครงสร้างพื้นฐานเพื่อรองรับการค้าและการลงทุน

2. แผนงานที่ 2 เพิ่มขีดความสามารถของผู้ประกอบการ

3. แผนงานที่ 3 ส่งเสริมและพัฒนาช่องทางการตลาด

#### 4. ประเด็นการพัฒนาที่ 4 ยกระดับพัฒนาคุณภาพชีวิตเสริมสร้างความมั่นคง วัตถุประสงค์

ประชาชนคนพะเยาทุกช่วงวัยมีคุณภาพชีวิตที่ดี ผู้สูงอายุได้รับการพัฒนา ชุมชนเข้มแข็ง สังคมมีความปลอดภัย มีความมั่นคงภายในและตามแนวชายแดน

##### ตัวชี้วัด

1. รายได้ครัวเรือนเฉลี่ยเพิ่มขึ้น (ร้อยละ 3 ต่อปี)
2. จำนวนของหมู่บ้าน/ชุมชนมีผลการสำรวจสถานะปัญหาเสพติดในระดับหมู่บ้าน/ชุมชน เป็นหมู่บ้านชุมชนที่ไม่มีปัญหาเสพติดไม่น้อยกว่าร้อยละ 75 ของหมู่บ้าน/ชุมชนทั้งหมดในจังหวัดพะเยา
3. จำนวนของอำเภอที่ผ่านเกณฑ์การประเมินพัฒนาคุณภาพชีวิตที่มีคุณภาพ (อย่างน้อย 2 อำเภอต่อปี)
4. จำนวนเด็กและเยาวชนได้รับการศึกษาต่อในระดับอาชีวะเพิ่มมากขึ้น (ร้อยละ 10 ต่อปี)
5. อัตราการมีงานทำ/รายได้เพิ่มขึ้น (ร้อยละ 5 ต่อปี)
6. จำนวน/ระบบ/เทคโนโลยีที่สนับสนุน Smart City อย่างน้อยระบบ

##### แนวทางการพัฒนา

1. สร้างความเข้มแข็งให้สถาบันครอบครัวและชุมชน
2. พัฒนาคุณภาพชีวิตเด็กและเยาวชน
3. ส่งเสริมให้ผู้มีรายได้น้อย ผู้ด้อยโอกาส ให้มีอาชีพมีรายได้
4. พัฒนาคุณภาพชีวิตแรงงานทุกช่วงวัยให้มีความรู้ มีทักษะ อาชีพ รายได้ ได้รับสวัสดิการและความปลอดภัย
5. พัฒนาคุณภาพชีวิตและศักยภาพของกลุ่มผู้สูงอายุเพื่อเพิ่มโอกาสในการประกอบอาชีพให้ มีงานทำและมีรายได้เพิ่มขึ้น
6. พัฒนาสิ่งอำนวยความสะดวกของเมือง เป็นเมืองแห่ง Smart City
7. พัฒนาระบบการดูแลผู้สูงอายุและผู้พิการโดยการมีส่วนร่วมของชุมชน
8. เสริมสร้างความมั่นคงปลอดภัยในพื้นที่ตามแนวชายแดน
9. เพิ่มประสิทธิภาพและเตรียมความพร้อมป้องกันโรคอุบัติใหม่
10. การขยายผลโครงการร้อยใจรักซ์

##### แผนงาน

1. แผนงานที่ 1 ป้องกันและแก้ไขปัญหาเสพติด
2. แผนงานที่ 2 เสริมสร้างความมั่นคงภายในและตามแนวชายแดน
3. แผนงานที่ 3 พัฒนาคุณภาพชีวิตของประชาชนให้ดีขึ้น ได้แก่ กลุ่มเด็กและเยาวชน กลุ่มผู้มีรายได้น้อยและผู้ด้อยโอกาส กลุ่มแรงงาน และกลุ่มผู้สูงอายุ
4. แผนงานที่ 4 ส่งเสริมพัฒนาเมืองอัจฉริยะ (Smart City)

## 5. ประเด็นการพัฒนาที่ 5 อนุรักษ์ ป่าไม้และพัฒนาทรัพยากรธรรมชาติและสิ่งแวดล้อมอย่างยั่งยืน วัตถุประสงค์

1. เพื่ออนุรักษ์และฟื้นฟูทรัพยากรธรรมชาติและสิ่งแวดล้อมอย่างยั่งยืน
2. เพื่อส่งเสริมการจัดการทรัพยากรธรรมชาติและสิ่งแวดล้อมแบบมีส่วนร่วม  
ตัวชี้วัด

1. จำนวนเครือข่ายที่เข้ามามีส่วนร่วมในการพัฒนา สงวน อนุรักษ์และฟื้นฟูทรัพยากรธรรมชาติและสิ่งแวดล้อมเพิ่มขึ้น (จำนวน 100 เครือข่าย)

2. จำนวนเครือข่ายที่เข้ามามีส่วนร่วมในการป้องกันและแก้ไขปัญหาไฟป่าและหมอกควันเพิ่มขึ้น (จำนวน 100 เครือข่าย)

3. จำนวนพื้นที่ป่า (ปลูกป่า) ได้รับการฟื้นฟูและพัฒนาเพิ่มขึ้น (1,000 ไร่ต่อปี)

4. จำนวนพื้นที่ที่ใช้พลังงานทดแทนเพิ่มขึ้น (50 แห่ง)

### แนวทางการพัฒนา

1. ส่งเสริมการอนุรักษ์ ป่าไม้ทรัพยากรธรรมชาติและสิ่งแวดล้อมและความหลากหลายทางชีวภาพ
2. ส่งเสริมการมีส่วนร่วมของประชาชนในการอนุรักษ์ทรัพยากรธรรมชาติและสิ่งแวดล้อมและการป้องกันและแก้ไขปัญหาไฟป่าและหมอกควัน

3. สร้างและส่งเสริมการมีส่วนร่วมของเครือข่ายการอนุรักษ์ ป่าไม้ทรัพยากรธรรมชาติและสิ่งแวดล้อมและการใช้ประโยชน์จากความหลากหลายทางชีวภาพ

4. ส่งเสริมการสร้างฝายต้นน้ำลำธาร

5. ส่งเสริมการปลูกต้นไม้ในพื้นที่ป่าและพื้นที่ต่างๆ

6. แก้ไขปัญหาคุณภาพน้ำในพื้นที่ชุมชนและพื้นที่ต้นน้ำ

7. ส่งเสริมการบริหารจัดการขยะ

8. การให้ความรู้และสร้างความตระหนักแก่กลุ่มเยาวชน/นักเรียน นักศึกษา ชุมชน ฯลฯ

9. ส่งเสริมการใช้น้ำบาดาลเพื่อการอุปโภคบริโภคและการเกษตร

10. ส่งเสริมการใช้พลังงานทดแทนในการบริหารจัดการทรัพยากรน้ำเพื่ออุปโภคบริโภคและการเกษตร

11. ประสานการแก้ไขปัญหาคุณภาพน้ำในการอุปโภคบริโภค

12. การส่งเสริมเมืองสิ่งแวดล้อมยั่งยืน

13. การส่งเสริมการอนุรักษ์สิ่งแวดล้อมศิลปกรรม สิ่งแวดล้อมธรรมชาติ

14. การส่งเสริมการอนุรักษ์และใช้ประโยชน์สิ่งแวดล้อมและทรัพยากรธรรมชาติ

15. ส่งเสริมการใช้พลังงานทดแทน และการนำผลผลิต วัสดุเหลือใช้ทางการเกษตรจากพืชและสัตว์พัฒนาเป็นพลังงานทดแทน

16. ส่งเสริมการนำเศษวัสดุทางการเกษตรไปใช้ประโยชน์เพื่อลดการเผาวัสดุทางการเกษตร

17. ส่งเสริมอาชีพเพื่อสร้างรายได้ที่ยั่งยืน เพื่อลดการเผาป่าในพื้นที่เกษตร พื้นที่ต่างๆ และลดการบุกรุกทำลายทรัพยากรป่าไม้



## แผนงาน

1. แผนงานที่ 1 การบริหารจัดการทรัพยากรธรรมชาติและสิ่งแวดล้อม
2. แผนงานที่ 2 การป้องกันและแก้ไขปัญหาไฟป่าและหมอกควัน
3. แผนงานที่ 3 การป้องกันและแก้ไขปัญหามลพิษด้านสิ่งแวดล้อม
4. แผนงานที่ 4 การส่งเสริมด้านการพัฒนา สงวน อนุรักษ์ และฟื้นฟูทรัพยากรธรรมชาติและสิ่งแวดล้อม และความหลากหลายทางชีวภาพ
5. แผนงานที่ 5 ส่งเสริมและพัฒนาการใช้พลังงานทดแทน
6. แผนงานที่ 6 ส่งเสริมให้คนอยู่ร่วมกันกับป่าและสิ่งแวดล้อมอย่างยั่งยืน เพื่อลดการบุกรุกทำลายทรัพยากรธรรมชาติและสิ่งแวดล้อม

### 1.4 ยุทธศาสตร์การพัฒนาขององค์กรปกครองส่วนท้องถิ่นในเขตจังหวัดพะเยา (พ.ศ.2566 - 2570) วิสัยทัศน์ขององค์กรปกครองส่วนท้องถิ่นในเขตจังหวัดพะเยา

“เมืองน่าอยู่ ชุมชนเข้มแข็ง ประชาชนมีคุณภาพชีวิตที่ดี”

### ยุทธศาสตร์การพัฒนาขององค์กรปกครองส่วนท้องถิ่นจังหวัดพะเยา (พ.ศ.2566 - 2570) ประกอบด้วย 6 ยุทธศาสตร์ ดังนี้

#### 1. ยุทธศาสตร์ที่ 1 พัฒนาสาธารณสุขและการกีฬา

##### แนวทางการพัฒนา

- 1.1 ส่งเสริมการดำเนินงานด้านสาธารณสุขมูลฐาน และเสริมสร้างสุขภาวะที่ดีให้กับประชาชน ตลอดจนการสนับสนุนวัสดุอุปกรณ์ทางการแพทย์ที่จำเป็นในการป้องกันโรคติดต่อไวรัสโคโรนา (โควิด - 19) เพื่อพัฒนาคุณภาพชีวิตของประชาชนให้มีสุขภาพที่ดี
- 1.2 ส่งเสริมและสนับสนุนให้มีสถานที่สำหรับการออกกำลังกายและการแข่งขันกีฬา
- 1.3 ส่งเสริมสุขภาพอนามัยและนันทนาการ
- 1.4 ส่งเสริมการจัดให้มีสวนสาธารณะหรือสถานที่พักผ่อนหย่อนใจ
- 1.5 ส่งเสริมและสนับสนุนการกีฬาทุกชนิด ตลอดจนสนับสนุนการแข่งขันกีฬาในทุก

ระดับ

- 1.6 เสริมสร้างความเข้มแข็งของเครือข่ายอาสาสมัครสาธารณสุขประจำหมู่บ้าน ในการช่วยเหลือสาธารณสุขพื้นฐานในชุมชน

#### 2. ยุทธศาสตร์ที่ 2 พัฒนาเศรษฐกิจและการท่องเที่ยว

##### แนวทางการพัฒนา

- 2.1 ส่งเสริมให้ประชาชนน้อมนำปรัชญาเศรษฐกิจพอเพียงเป็นแนวทางในการดำเนินชีวิต
- 2.2 ส่งเสริมการพัฒนาและปรับปรุงภูมิทัศน์แหล่งท่องเที่ยวให้สวยงาม ปลอดภัย ประชาสัมพันธ์ให้เป็นที่รู้จักมากขึ้น ตลอดจนจัดให้มีระบบข้อมูลเพื่อการจัดการท่องเที่ยวอย่างเป็นระบบ
- 2.3 พัฒนาและส่งเสริมอาชีพให้แก่ เยาวชน ประชาชน ผู้สูงอายุ กลุ่มแม่บ้าน กลุ่มอาชีพและกลุ่มองค์กรต่างๆ ตลอดจนผู้ด้อยโอกาส เพื่อให้มีความรู้ในการประกอบอาชีพและเพิ่มรายได้ให้แก่ครอบครัวมากขึ้น
- 2.4 ส่งเสริมให้ชุมชนมีส่วนร่วมในการจัดการท่องเที่ยวเชิงนิเวศ วัฒนธรรม และการพัฒนาการบริการและการท่องเที่ยวที่มีคุณภาพ

2.5 ส่งเสริมการเกษตรผสมผสานและเกษตรอินทรีย์ เพื่อให้ผลผลิตทางการเกษตรปลอดภัยจากสารพิษ

2.6 ส่งเสริมและพัฒนาสินค้าหนึ่งตำบลหนึ่งผลิตภัณฑ์ (OTOP) งานฝีมือ และหัตถกรรมให้เป็นสินค้าที่มีคุณภาพ

### 3. ยุทธศาสตร์ที่ 3 พัฒนาโครงสร้างพื้นฐาน

#### แนวทางการพัฒนา

3.1 พัฒนาแหล่งน้ำเพื่อการอุปโภค - บริโภค และการเกษตรอย่างเพียงพอและทั่วถึง เป็นระบบลุ่มน้ำพร้อมจัดทำแผนที่น้ำอย่างครอบคลุมทุกพื้นที่

3.2 สนับสนุนและช่วยเหลือผู้ประสบปัญหาภัยแล้งและขาดแคลนน้ำ

3.3 ส่งเสริมให้มีระบบคมนาคม และการขนส่งที่เชื่อมต่อระหว่างองค์กรปกครองส่วนท้องถิ่นอื่นให้ได้มาตรฐาน เพื่อให้การคมนาคมและขนส่งสินค้ามีความสะดวกรวดเร็ว และกระจายความเจริญไปทุกพื้นที่

3.4 สนับสนุนด้านเทคนิค วิชาการ เครื่องมือ เครื่องจักรกลและบุคลากร ในการพัฒนาและแก้ไขปัญหาโครงสร้างพื้นฐานให้กับองค์กรปกครองส่วนท้องถิ่นและหน่วยงานอื่นๆ ข

3.5 ส่งเสริมการวางผังการใช้ที่ดินให้เป็นระบบ และการจัดการใช้ที่ดินอย่างเหมาะสม โดยการสนับสนุนให้มีการจัดทำผังเมืองรวม เพื่อวางแนวทางการพัฒนาเมืองและชุมชนให้มีระเบียบรองรับการขยายตัวของชุมชนในอนาคต

### 4. ยุทธศาสตร์ที่ 4 พัฒนาสังคม การศึกษา ศาสนาและวัฒนธรรม

#### แนวทางการพัฒนา

4.1 ส่งเสริมและพัฒนาคุณภาพชีวิตแก่เด็ก สตรี ผู้สูงอายุและผู้ด้อยโอกาส หรือศูนย์สามวัย ครอบคลุมทุกตำบลและจัดสวัสดิการสังคมต่างๆ เพื่อให้มีคุณภาพชีวิตที่ดีขึ้น

4.2 ส่งเสริมและสนับสนุนการจัดการศึกษา เพื่อเพิ่มโอกาสการเรียนรู้อย่างทั่วถึงอย่างต่อเนื่องทั้งในและนอกระบบ

4.3 ส่งเสริมการอนุรักษ์และฟื้นฟูศิลปะ จารีตประเพณี ขนบธรรมเนียมประเพณีและภูมิปัญญาท้องถิ่นให้คงอยู่สืบไป

4.4 การทำนุบำรุงศาสนาและส่งเสริมวัฒนธรรมอันดีงามของท้องถิ่น

4.5 สนับสนุนและส่งเสริมงานด้านการป้องกันและแก้ไขปัญหายาเสพติด ตลอดจนแก้ไขปัญหาเด็กและเยาวชนในกลุ่มเสี่ยงและการแก้ไขปัญหาสังคมด้านต่างๆ

4.6 สนับสนุนการป้องกันและบรรเทาสาธารณภัย

4.7 สนับสนุนการป้องกันปัญหาอาชญากรรมและการจรจรรย์ เพื่อสร้างความปลอดภัยในชีวิตและทรัพย์สิน

4.8 เสริมสร้างความเข้มแข็งของชุมชนให้สามารถพึ่งพาตนเองได้ ตลอดจนส่งเสริมการจัดให้มีสถานที่สำหรับประชุม อบรมและจัดกิจกรรมต่างๆ

### 5. ยุทธศาสตร์ที่ 5 พัฒนาทรัพยากรธรรมชาติและสิ่งแวดล้อม

#### แนวทางการพัฒนา

5.1 ส่งเสริมการสร้างจิตสำนึกของประชาชน เด็กและเยาวชนในการอนุรักษ์ทรัพยากรธรรมชาติและสิ่งแวดล้อม

5.2 ส่งเสริมการจัดการสิ่งแวดล้อมและมลพิษต่างๆ ที่มีผลต่อสุขภาพอนามัยและคุณภาพชีวิตของประชาชน

5.3 ส่งเสริมและสนับสนุนการแก้ไขปัญหาหน้าเสาเสีย

5.4 ส่งเสริมการดูแลและบำรุงรักษาป่าไม้ ที่ดิน โดยการปลูกป่าทดแทนและรักษา สภาพแวดล้อมของแหล่งต้นน้ำลำธาร

5.5 ส่งเสริมการประหยัดพลังงานและการรณรงค์แก้ไขปัญหาภาวะโลกร้อน

## 6. ยุทธศาสตร์ที่ 6 พัฒนาการเมืองการบริหาร

### แนวทางการพัฒนา

6.1 ใช้หลักธรรมาภิบาลในการบริหารจัดการเพื่อให้องค์กรมีความโปร่งใส ตรวจสอบได้ และประชาชนได้ประโยชน์สูงสุด

6.2 ส่งเสริมการมีส่วนร่วมของประชาชนทุกภาคส่วนในการบริหารงาน การ ตรวจสอบติดตามประเมินผลการปฏิบัติงานและการป้องกันการทุจริต

6.3 ส่งเสริมการมีส่วนร่วมของประชาชน ผู้นำชุมชน ผู้นำท้องถิ่น กลุ่มองค์กรต่างๆ ในการพัฒนาท้องถิ่นเพื่อให้เกิดเป็นเครือข่ายความร่วมมือ ตลอดจนประสานการจัดทำแผนพัฒนาท้องถิ่น เพื่อให้สามารถแก้ไขปัญหาและตอบสนองความต้องการของประชาชนได้อย่างแท้จริง

6.4 พัฒนาศักยภาพให้มีความรู้ความสามารถและประสบการณ์ เพื่อให้สามารถ ปฏิบัติงานอย่างมีประสิทธิภาพ

6.5 เสริมสร้างความรู้เกี่ยวกับประชาธิปไตย สิทธิและหน้าที่ของพลเมืองและการ เลือกตั้ง เพื่อให้การพัฒนาท้องถิ่นเป็นไปตามเจตนารมณ์ของประชาชน

6.6 การรณรงค์ปกป้องสถาบันชาติ ศาสนาและพระมหากษัตริย์ ตลอดจนเสริมสร้าง ความสามัคคี

6.7 การเผยแพร่ข้อมูลข่าวสารและประชาสัมพันธ์ผลการดำเนินงานให้ประชาชนได้รับ ทราบอย่างทั่วถึง

## 2. ยุทธศาสตร์ขององค์กรปกครองส่วนท้องถิ่น

### 2.1 แผนพัฒนาท้องถิ่น (พ.ศ.2566 - 2570) ของเทศบาลตำบลเชียงม่วน

#### 2.1.1 วิสัยทัศน์ของเทศบาลตำบลเชียงม่วน

“พัฒนาเชียงม่วนให้เป็นชุมชนแห่งความสุข ส่งเสริมอัตลักษณ์และการเรียนรู้สู่สากล ประชาชนมีคุณภาพชีวิตและเศรษฐกิจที่ดี”

#### 2.2.2 พันธกิจ

1. ส่งเสริมการพัฒนา ปรับปรุงแหล่งท่องเที่ยวในเขตเทศบาลตำบลเชียงม่วนให้สวยงาม เพื่อ สร้างความประทับใจให้กับนักท่องเที่ยว

2. ส่งเสริมการท่องเที่ยวเชิงอนุรักษ์และการท่องเที่ยวเชิงวิถีชีวิต

3. ส่งเสริมและพัฒนาอาชีพทางด้านเกษตรกรรมให้เป็นเกษตรอินทรีย์ ลดการใช้สารเคมี ต่างๆ เพื่อเข้าสู่ระบบเกษตรปลอดภัย และเพิ่มมูลค่าของสินค้าการเกษตรทางการตลาด

4. อนุรักษ์และฟื้นฟูประเพณีและวัฒนธรรมดั้งเดิมที่มีอยู่ในพื้นที่ของเทศบาลตำบลเชียงม่วน

5. รณรงค์และส่งเสริมให้ประชาชนช่วยกันดูแล รักษาและฟื้นฟูทรัพยากรธรรมชาติและ สิ่งแวดล้อมอย่างยั่งยืน

6. พัฒนาและปรับปรุงโครงสร้างพื้นฐานและการบริการสาธารณะทั้งสาธารณูปโภคและ สาธารณูปการต่างๆ ในเขตเทศบาลตำบลเชียงม่วน

7. ส่งเสริม สนับสนุนและช่วยเหลือให้ประชาชนในเขตเทศบาลตำบลเชียงม่วนมีคุณภาพชีวิต ที่ดีขึ้น

### 2.2.3 ยุทธศาสตร์/เป้าประสงค์/ตัวชี้วัด/ค่าเป้าหมาย/กลยุทธ์

#### 1. ยุทธศาสตร์ที่ 1 พัฒนาสาธารณสุขและการกีฬา

##### - เป้าประสงค์

1. ส่งเสริมให้ประชาชนในเขตเทศบาลตำบลเชียงใหม่มีสุขภาพและสุขภาวะที่ดี
2. ส่งเสริมและสนับสนุนการแข่งขันกีฬาต่างๆ ในเขตเทศบาลตำบลเชียงใหม่
3. เสริมสร้างความเข้มแข็งของเครือข่ายอาสาสมัครสาธารณสุขประจำหมู่บ้านให้มีความเข้มแข็ง
4. ป้องกันและแก้ไขปัญหาโรคติดต่อและโรคอุบัติใหม่ได้อย่างทันต่อสถานการณ์
5. ส่งเสริมการจัดให้มีสวนสาธารณะสำหรับพักผ่อนหย่อนใจแก่ประชาชนในเขตเทศบาลตำบลเชียงใหม่
6. ส่งเสริมและสนับสนุนให้มีสถานที่ออกกำลังกายและสถานที่แข่งขันกีฬาในเขตเทศบาลตำบลเชียงใหม่

##### - ตัวชี้วัด/ค่าเป้าหมาย

1. ร้อยละของประชาชนในเขตเทศบาลตำบลเชียงใหม่มีสุขภาพแข็งแรงและสมบูรณ์
2. จำนวนครั้งในการจัดการแข่งขันกีฬาต่างๆ ในเขตเทศบาลตำบลเชียงใหม่
3. จำนวนประชาชนที่ใช้บริการสวนสาธารณะในเขตเทศบาลตำบลเชียงใหม่
4. จำนวนประชาชนที่ใช้บริการสถานที่ออกกำลังกายในเขตเทศบาลตำบลเชียงใหม่
5. จำนวนเครือข่ายอาสาสมัครสาธารณสุขที่ปฏิบัติงานร่วมกับเทศบาลตำบลเชียงใหม่

##### - กลยุทธ์

1. ดำเนินโครงการที่เกี่ยวข้องกับการส่งเสริมสุขภาพและสุขภาวะที่ดีให้แก่ประชาชน
2. จัดการแข่งขันกีฬาต่างๆ ในเขตเทศบาลตำบลเชียงใหม่
3. จัดการฝึกอบรมเพื่อเพิ่มศักยภาพให้แก่กลุ่มอาสาสมัครสาธารณสุข
4. ก่อสร้าง ปรับปรุงสวนสาธารณะและสถานที่ออกกำลังกาย
5. สร้างกระบวนการรับรู้เกี่ยวกับโรคติดต่อและโรคอุบัติใหม่ที่เกิดขึ้นในประเทศ

#### 2. ยุทธศาสตร์ที่ 2 พัฒนาเศรษฐกิจและการท่องเที่ยว

##### - เป้าประสงค์

1. ส่งเสริมการท่องเที่ยวเชิงวิถีชีวิตและวัฒนธรรมในพื้นที่ของเทศบาลตำบลเชียงใหม่
2. พัฒนาและปรับปรุงแหล่งท่องเที่ยวในเขตพื้นที่เทศบาลตำบลเชียงใหม่ให้สวยงาม
3. ส่งเสริมให้ประชาชนมีส่วนร่วมในการจัดการการท่องเที่ยวในชุมชน รวมทั้งพัฒนาการบริการและการท่องเที่ยวที่มีคุณภาพ
4. ส่งเสริมและพัฒนาอาชีพให้แก่กลุ่มต่างๆ เช่น เยาวชน ประชาชน กลุ่มแม่บ้าน กลุ่มผู้สูงอายุ ผู้ด้อยโอกาส
5. ส่งเสริมการเกษตรอินทรีย์และเกษตรผสมผสาน
6. ส่งเสริมและพัฒนาสินค้าที่มีในพื้นที่ เช่น ผ้าฝ้าย ข้าว ลำไย เป็นต้น

##### - ตัวชี้วัด/ค่าเป้าหมาย

1. จำนวนนักท่องเที่ยวที่เข้ามาท่องเที่ยวในพื้นที่
2. จำนวนแหล่งท่องเที่ยวที่ได้รับการพัฒนาและปรับปรุงให้สวยงาม
3. จำนวนกลุ่มอาชีพที่สามารถรวมกลุ่มและเข้มแข็ง และสามารถนำผลิตภัณฑ์วางขายตามงานต่างๆ
4. ผลผลิตที่มาจากเกษตรอินทรีย์และเกษตรผสมผสานมีจำนวนมากขึ้นและออกสู่ท้องตลาดทั้งในพื้นที่และต่างพื้นที่
5. จำนวนสินค้าที่ได้รับการพัฒนาหรือแปรรูปให้มีมูลค่าสูงขึ้น

6. ร้อยละของจำนวนนักท่องเที่ยวที่พึงพอใจในสถานที่ท่องเที่ยวและบริการต่างๆ ในพื้นที่ของเทศบาลตำบลเชียงม่วน

**- กลยุทธ์**

1. ประชาสัมพันธ์การท่องเที่ยวและแหล่งท่องเที่ยวลงในสื่อออนไลน์ต่างๆ เช่น เว็บไซต์ของเทศบาล เพจบุ๊ก ยูทูป เป็นต้น เพื่อให้เกิดกระบวนการรับรู้
2. ดำเนินการปรับปรุงและพัฒนาแหล่งท่องเที่ยวในเขตเทศบาลตำบลเชียงม่วน
3. ฝึกอบรมอาชีพให้แก่กลุ่มต่างๆ ในเขตเทศบาลตำบลเชียงม่วน รวมทั้งต่อยอดโครงการหลังดำเนินโครงการฝึกอบรมอาชีพ และติดตามผลการดำเนินโครงการอย่างต่อเนื่อง
4. ฝึกอบรมเกษตรกรในการเพาะปลูกเกษตรอินทรีย์และเกษตรผสมผสาน
5. ฝึกอบรมการเพิ่มมูลค่าของผลิตภัณฑ์ต่างๆ ที่มีอยู่ในท้องถิ่น

**3. ยุทธศาสตร์ที่ 3 พัฒนาโครงสร้างพื้นฐาน**

**- เป้าประสงค์**

1. พัฒนาและปรับปรุงแหล่งน้ำสำหรับการอุปโภค - บริโภค เพื่อให้เพียงพอต่อความต้องการของประชาชนและเกษตรกรสำหรับการทำการเกษตรในพื้นที่
2. พัฒนาและปรับปรุงระบบคมนาคมให้ประชาชนเดินทางสัญจรอย่างสะดวก รวมถึงการขนย้ายสินค้าต่างๆ เพื่อรองรับการขยายตัวการค้าการลงทุนในพื้นที่
3. แก้ไขปัญหาภัยแล้งและการขาดแคลนน้ำในพื้นที่เทศบาลตำบลเชียงม่วนอย่างยั่งยืนโดยอาศัยนวัตกรรมสมัยใหม่ผสมผสานกับภูมิปัญญาท้องถิ่น
4. บูรณาการการดำเนินโครงการด้านโครงสร้างพื้นฐานที่เกินศักยภาพกับหน่วยงานในระดับที่มีศักยภาพหรือสามารถดำเนินโครงการ

**- ตัวชี้วัด/ค่าเป้าหมาย**

1. จำนวนประชาชนและเกษตรกรที่มีน้ำสำหรับอุปโภคบริโภคอย่างพอเพียง
2. จำนวนผู้ประสบปัญหาภัยแล้งในพื้นที่เทศบาลตำบลเชียงม่วนที่ลดลง
3. ร้อยละระบบคมนาคมที่ได้มาตรฐานตามแบบที่กำหนดไว้
4. จำนวนโครงการที่สามารถบูรณาการร่วมกับหน่วยงานอื่นในการดำเนินการพื้นที่

**- กลยุทธ์**

1. ดำเนินการสำรวจแหล่งน้ำในพื้นที่และความจุของแหล่งน้ำ รวมทั้งดำเนินการสำรวจหาแหล่งน้ำในชั้นใต้ดินที่เพียงพอต่อการดำเนินโครงการพัฒนาและปรับปรุงแหล่งน้ำหรือทรัพยากรน้ำ
2. พัฒนาระบบคมนาคมโดยให้ประชาชนในเขตเทศบาลตำบลเชียงม่วนมีส่วนร่วมตั้งแต่กระบวนการวางแผน ออกแบบและร่วมตรวจสอบหลังดำเนินการ เพื่อให้เกิดการพัฒนาที่ยั่งยืนและแก้ไขปัญหา
3. ดำเนินการแก้ไขปัญหากลุ่มภัยแล้งในพื้นที่โดยใช้กระบวนการของปราชญ์ชาวบ้านหรือภูมิปัญญาท้องถิ่นผสมผสานกับเทคโนโลยีและนวัตกรรมใหม่
4. ประสานโครงการที่เกินศักยภาพให้หน่วยงานที่มีศักยภาพเป็นผู้ดำเนินการ หรือร่วมดำเนินการกับเทศบาลตำบลเชียงม่วน

#### 4. ยุทธศาสตร์ที่ 4 พัฒนาสังคม การศึกษา ศาสนาและวัฒนธรรม

##### - เป้าประสงค์

1. ส่งเสริมและพัฒนาคุณภาพให้ประชาชนทุกกลุ่ม รวมถึงให้ประชาชนทุกกลุ่มเข้าถึงสวัสดิการต่างๆ ที่ควรได้รับ เพื่อให้มีคุณภาพชีวิตที่ดีขึ้น
2. ส่งเสริม พัฒนาและสนับสนุนการศึกษาให้แก่เด็กนักเรียนในพื้นที่ทั้งในสังกัดของเทศบาลตำบล เชียงม่วน โรงเรียนที่อยู่ในพื้นที่ให้มีศักยภาพเพิ่มขึ้น
3. อนุรักษ์ สืบสานและฟื้นฟูประเพณี วัฒนธรรม รวมทั้งศิลปะพื้นบ้านให้คงอยู่สืบไป
4. ทำนุบำรุงศาสนา
5. การดำเนินการป้องกันและแก้ไขปัญหาเสพติดในพื้นที่ รวมทั้งเด็กและเยาวชนที่อยู่ในกลุ่มเสี่ยง
6. การเฝ้าระวังปัญหาอาชญากรรมในพื้นที่ และการแก้ไขปัญหาสังคมด้านต่างๆ
7. การระวัง ป้องกันและการบรรเทาสาธารณภัยที่จะเกิดขึ้นในพื้นที่เทศบาลตำบลเชียงม่วน

##### - ตัวชี้วัด/ค่าเป้าหมาย

1. ร้อยละของประชาชนที่เข้าถึงสวัสดิการต่างๆ ที่ควรได้รับ
2. จำนวนนักเรียนที่เข้าถึงการศึกษาในพื้นที่ของเทศบาลตำบลเชียงม่วน
3. ประเพณี วัฒนธรรมและศิลปะพื้นบ้านที่ได้สืบสานในชุมชน
4. จำนวนปัญหาเสพติดในพื้นที่ลดลง
5. ปัญหาอาชญากรรมในพื้นที่ลดลง
6. แก้ไขปัญหาสาธารณภัยได้ทันต่อสถานการณ์

##### - กลยุทธ์

1. ดำเนินกิจกรรมหรือโครงการที่เป็นการพัฒนาคุณภาพชีวิตของประชาชนทุกกลุ่ม
2. ประชาสัมพันธ์ข่าวสารต่างๆ เพื่อให้ประชาชนได้รับรู้ถึงสวัสดิการที่ได้รับอย่างทั่วถึง
3. ดำเนินกิจกรรมหรือโครงการที่เป็นการพัฒนาการศึกษาในช่วงชั้นและระดับต่างๆ
4. ดำเนินกิจกรรมหรือโครงการอนุรักษ์ สืบสานและฟื้นฟูประเพณี วัฒนธรรม และศิลปะพื้นบ้าน
5. ดำเนินการเฝ้าระวังและแก้ไขปัญหาเสพติด ปัญหาอาชญากรรมและปัญหาสังคมด้านต่างๆ
6. ดำเนินการระวัง ป้องกันและการบรรเทาสาธารณภัยที่จะเกิดขึ้นในพื้นที่เทศบาลตำบลเชียงม่วน

#### 5. ยุทธศาสตร์ที่ 5 พัฒนาทรัพยากรธรรมชาติและสิ่งแวดล้อม

##### - เป้าประสงค์

1. สร้างจิตสำนึกให้ประชาชนในพื้นที่ร่วมอนุรักษ์ทรัพยากรธรรมชาติและสิ่งแวดล้อม
2. จัดการสภาพแวดล้อมภายในเขตเทศบาลตำบลเชียงม่วนให้เหมาะสมแก่การใช้ชีวิตของประชาชน
3. แก้ไขปัญหาการระบายน้ำและปัญหาน้ำเน่าเสียในพื้นที่
4. ปกป้องป่าทดแทนในพื้นที่ที่ถูกตัดไม้ทำลายป่าและสนับสนุนให้มีการดูแลป่าชุมชนอย่างจริงจัง
5. สนับสนุนการเพิ่มพื้นที่สีเขียวในเขตเทศบาลตำบลเชียงม่วน
6. ส่งเสริมการประหยัดพลังงานและการใช้พลังงานจากแสงอาทิตย์

##### - ตัวชี้วัด/ค่าเป้าหมาย

1. จำนวนพื้นที่ป่าที่เพิ่มขึ้นในเขตเทศบาลตำบลเชียงม่วน
2. จำนวนข้อร้องเรียนเกี่ยวกับปัญหาการระบายน้ำและปัญหาน้ำเน่าเสียที่ลดลง
3. หมู่บ้านในเขตมีบ้านต้นอย่างการประหยัดพลังงานและการใช้พลังงานแสงอาทิตย์

##### - กลยุทธ์

1. จัดกิจกรรมเพื่ออนุรักษ์ทรัพยากรธรรมชาติและสิ่งแวดล้อม

2. รมรณรงค์ให้ประชาชนปลูกป่าในพื้นที่หรือปลูกต้นไม้ภายในบ้านเพื่อปรับสภาพแวดล้อม
3. ดำเนินการรณรงค์และแก้ไขปัญหาการระบายน้ำและปัญหาน้ำเน่าเสียโดยการให้ประชาชนหรือผู้ได้รับประโยชน์มีส่วนร่วมในการแก้ไขปัญหา เพื่อให้เป็นการแก้ไขปัญหาอย่างยั่งยืน
4. จัดกิจกรรมรณรงค์และประชาสัมพันธ์การประหยัดพลังงานและรณรงค์ให้มีการใช้พลังงานมาจากแสงอาทิตย์ในครัวเรือน

## 6. ยุทธศาสตร์ที่ 6 พัฒนาการเมืองการบริหาร

### - เป้าประสงค์

1. ส่งเสริมการใช้หลักธรรมาภิบาลในการบริหารจัดการองค์กรให้มีความโปร่งใส ตรวจสอบได้
2. ส่งเสริมการมีส่วนร่วมของประชาชน
3. พัฒนาศักยภาพบุคลากรให้มีความรู้และความสามารถในการปฏิบัติงานให้มีประสิทธิภาพ
4. ส่งเสริมความรู้เกี่ยวกับประชาธิปไตย สิทธิและหน้าที่พลเมืองและการเลือกตั้งให้แก่ประชาชนในพื้นที่
5. รมรณรงค์ปกป้องสถาบันชาติ ศาสนาและพระมหากษัตริย์และสร้างความสมานฉันท์
6. ประชาสัมพันธ์และเผยแพร่ผลการดำเนินงานรวมทั้งข้อมูลต่างๆ ให้ประชาชนในพื้นที่ได้รับทราบในพื้นที่

### - ตัวชี้วัด/ค่าเป้าหมาย

1. จำนวนข้อร้องเรียนเกี่ยวกับปัญหาการทุจริตคอร์รัปชัน
2. จำนวนประชาชนที่มาร่วมในกิจกรรมต่างๆ ของเทศบาลตำบลเชียงใหม่
3. จำนวนบุคลากรที่ได้เข้ารับการอบรมหลักสูตรต่างๆ ในแต่ละปี
4. จำนวนประชาชนที่มีความรู้ความเข้าใจเกี่ยวกับประชาธิปไตย สิทธิและหน้าที่พลเมืองและการเลือกตั้ง
5. จำนวนประชาชนที่เข้าร่วมในกิจกรรมวันสำคัญที่เกี่ยวข้องกับสถาบันชาติ ศาสนาและพระมหากษัตริย์และสร้างความสมานฉันท์
6. จำนวนประชาชนที่เข้าถึงข้อมูลที่เทศบาลตำบลเชียงใหม่ได้เผยแพร่และประชาสัมพันธ์

### - กลยุทธ์

1. ดำเนินโครงการและกิจกรรมเกี่ยวกับส่งเสริมการเรียนรู้การบริการงานตามหลักธรรมาภิบาลแก่ผู้บริหาร สมาชิกสภาและพนักงานเทศบาล
2. รมรณรงค์ ประชาสัมพันธ์และสร้างกระบวนการเรียนรู้การมีกระบวนการมีส่วนร่วมของประชาชนในกิจกรรมต่างๆ ของเทศบาล
3. ส่งบุคลากรเข้ารับการอบรมหลักสูตรต่างๆ ที่สำคัญต่อการปฏิบัติงาน
4. จัดกิจกรรมรณรงค์และส่งเสริมให้ความรู้เกี่ยวกับประชาธิปไตย สิทธิและหน้าที่พลเมืองและการเลือกตั้ง
5. จัดกรรมในวันสำคัญต่างๆ ของชาติทั้งรัฐพิธีและราชพิธี
6. ดำเนินการประชาสัมพันธ์และเผยแพร่ผลการดำเนินงานรวมทั้งข้อมูลต่างๆ ผ่านช่องทางต่างๆ เช่น เสียงตามสายของเทศบาลตำบลเชียงใหม่ เว็บไซต์ เฟซบุ๊ก เป็นต้น

## ๒.๒.๔ จุดยืนทางยุทธศาสตร์

๑. การพัฒนาชุมชนให้น่าอยู่มีความเข้มแข็ง โดยได้รับบริการสาธารณะด้านโครงสร้างพื้นฐานที่จำเป็นเพื่อรองรับการขยายตัวชุมชน และเพื่อการท่องเที่ยวในเขตเทศบาลตำบลเชียงใหม่
๒. พัฒนาระบบการเกษตรโดยใช้เทคโนโลยีเข้ามาช่วย พร้อมทั้งรณรงค์ลดการใช้สารเคมีในภาคการเกษตรกรรม
๓. การพัฒนาระบบการศึกษา ส่งเสริมศิลปวัฒนธรรมท้องถิ่น รวมทั้งพัฒนาศักยภาพคนและความเข้มแข็งของชุมชนในการพึ่งพาตนเอง
๔. การกำจัดขยะมูลฝอย สิ่งปฏิกูลและมลภาวะสิ่งแวดล้อมที่มีอย่างยั่งยืน
๕. การพัฒนาระบบการบริหารจัดการภาครัฐที่ดีและมีส่วนร่วมจากทุกภาคส่วน

๒.๒.๕ ความเชื่อมโยงของยุทธศาสตร์ในภาพรวม

ความเชื่อมโยงของยุทธศาสตร์ชาติกับแผนในระดับต่างๆ

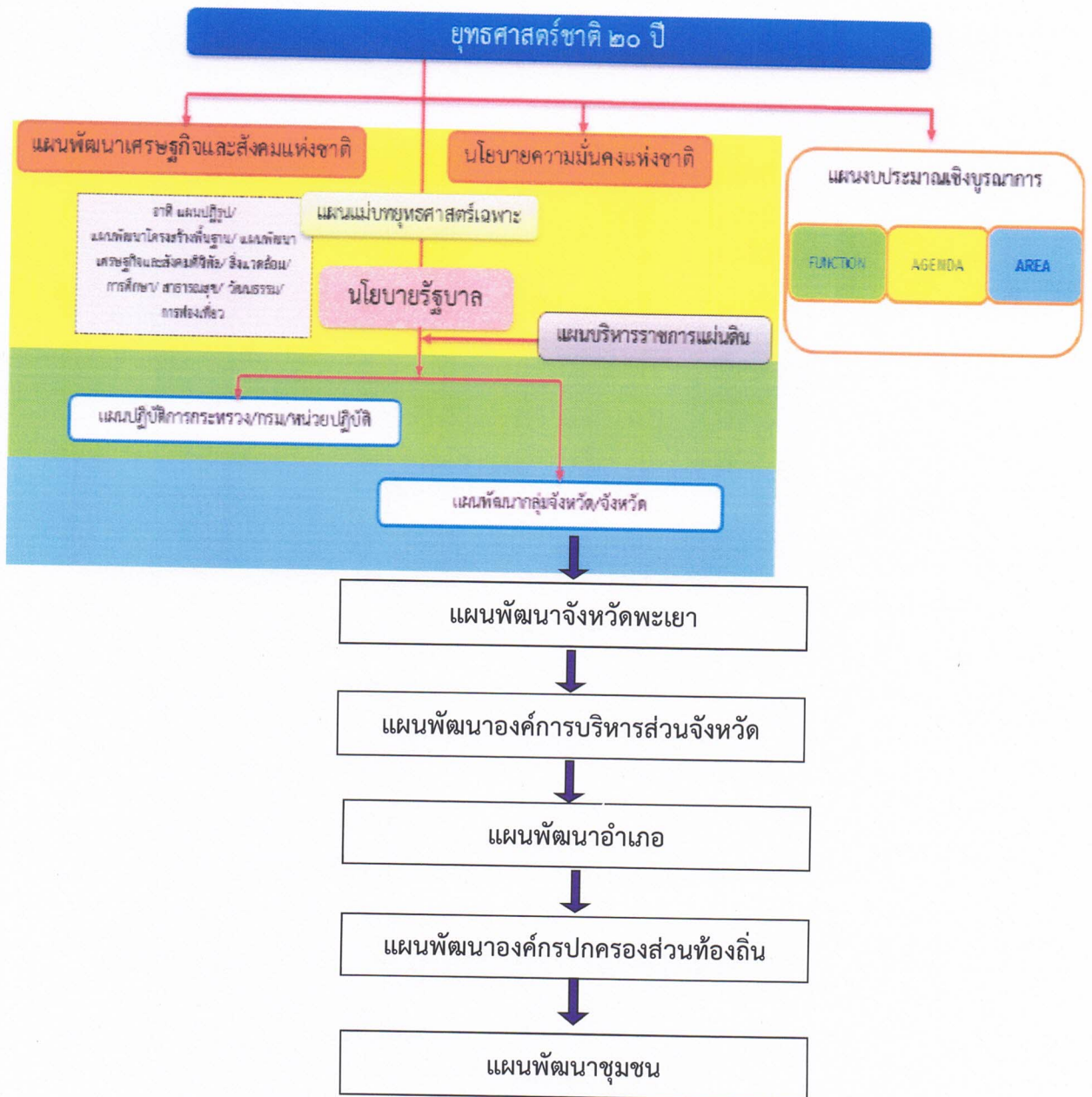



### 3. การวิเคราะห์เพื่อพัฒนาท้องถิ่น

#### 3.1 การวิเคราะห์กรอบการจัดทำยุทธศาสตร์ขององค์กรปกครองส่วนท้องถิ่น

การวิเคราะห์ศักยภาพเพื่อประเมินสภาพการพัฒนาในปัจจุบัน และโอกาสพัฒนาในอนาคตของเทศบาลตำบลเชียงม่วน

##### จุดแข็ง(Strength)

- การจัดโครงสร้างภายในมีความเหมาะสมสอดคล้องกับภารกิจ
- การมอบอำนาจ หรือมอบหมายงานหน้าที่รับผิดชอบที่ชัดเจน
- ยึดหลักการบริหารจัดการตามหลักธรรมาภิบาล
- ส่งเสริมการมีส่วนร่วมของประชาชนในการบริหารจัดการท้องถิ่นผ่านการร่วมกำหนดนโยบายแผนพัฒนาต่างๆ และการควบคุมตรวจสอบการใช้อำนาจของฝ่ายบริหารผ่านระบบสภา
- องค์กรมีสายการบังคับบัญชาที่สั้น กระชับ มีการกระจายอำนาจการตัดสินใจให้กับผู้ปฏิบัติงานเพื่อลดขั้นตอนการทำงาน และอำนวยความสะดวกแก่ผู้มาใช้บริการ
- องค์กรมีการบริหารงานแบบยืดหยุ่น เพื่อรองรับกับทุกสภาพปัญหา
- มีระบบสื่อสารและระบบสารสนเทศเครือข่ายอินเทอร์เน็ตที่เหมาะสมสำหรับการใช้เชื่อมโยงข้อมูลกับเครือข่ายกับกลุ่ม องค์กร สถานศึกษาและหน่วยงานอื่นที่เกี่ยวข้องได้ สามารถนำระบบข้อมูลมาพัฒนาโครงการ แผนงาน แก้ไขปัญหาให้กับประชาชนในพื้นที่ได้
- บุคลากรมีความรู้ความสามารถในการปฏิบัติงานในระดับดี
- บุคลากรได้รับการส่งเสริมพัฒนาศักยภาพการปฏิบัติงานในหน้าที่ตามหลักสูตรที่กรมส่งเสริมการปกครองท้องถิ่นจัดอย่างต่อเนื่อง
- องค์กรมีแผนอัตรากำลังบุคลากรที่เหมาะสมกับโครงสร้างและอำนาจหน้าที่
- องค์กรมีทีมงานที่มีความพร้อมในการปฏิบัติงาน
- การพัฒนาการจัดเก็บรายได้โดยปรับปรุงระบบวิธีการการเก็บภาษี ค่าธรรมเนียมต่างๆ และการใช้จ่ายเงินงบประมาณเป็นไปอย่างมีประสิทธิภาพ และบรรลุเป้าหมาย
- เป็นพื้นที่ของเทศบาลตำบลเชียงม่วนมีเขตติดต่อกับ 2 จังหวัดได้แก่ น่าน และแพร่ สามารถพัฒนาเป็นโครงข่ายคมนาคมขนส่งให้สามารถเชื่อมถึงกันระหว่างจังหวัดและระหว่างประเทศผ่านแดนถาวรบ้านฮวก อำเภอเชียงคำ ได้
- มีวัฒนธรรมประเพณี และประวัติศาสตร์มายาวนาน
- มีแหล่งท่องเที่ยวทางธรรมชาติที่งดงาม
- ผู้คนในชุมชนต่างๆ มีอัธยาศัยต่อผู้มาเยือนและนักท่องเที่ยว

##### จุดอ่อน (Weakness)

- กฎหมาย ระเบียบ ข้อบังคับที่เกี่ยวข้องกับการปฏิบัติงาน มีการแก้ไขเปลี่ยนแปลงอยู่ตลอดเวลาทำให้เจ้าหน้าที่ผู้ปฏิบัติสับสนขาดความชัดเจน
- ระบบข้อมูลไม่เป็นปัจจุบัน หรือไม่ครบถ้วนครอบคลุมทุกด้าน
- ขาดแคลนบุคลากรผู้ปฏิบัติงานในบางสายงาน
- งบประมาณของหน่วยงานมีจำนวนจำกัด เมื่อเทียบกับเขตพื้นที่รับผิดชอบ จำนวนประชากรและพันธกิจที่จำเป็นต้องดำเนินการ
- บุคลากรในบางด้านยังขาดประสิทธิภาพในการปฏิบัติหน้าที่เนื่องจากไม่มีความรู้ความเข้าใจในบทบาทหน้าที่ที่ชัดเจน

- อย่างทั่วถึง
- เทศบาลตำบลเชียงม่วนมีพื้นที่รับผิดชอบค่อนข้างกว้าง ทำให้ไม่สามารถดูแลทุกพื้นที่ได้
  - มีแหล่งน้ำที่ไม่เพียงพอต่อการทำเกษตรกรรมตลอดทั้งปี
  - ประชาชนขาดการรวมกลุ่มอาชีพต่างๆ โดยเป็นการทำอาชีพต่างคนต่างทำ
  - ประชาชนยังคงไม่เข้าใจบทบาทของตนเองในการเข้ามามีส่วนร่วมในกระบวนการพัฒนาพื้นที่ของเทศบาลตำบลเชียงม่วน เช่น การเข้าร่วมเวทีประชาคมต่างๆ การร่วมกิจกรรมหรือร่วมงานต่างๆ ที่เทศบาลตำบลเชียงม่วนจัดขึ้น เป็นต้น

#### โอกาส (Opportunity)

- สามารถของงบประมาณสนับสนุนหรือเงินอุดหนุนเฉพาะกิจในด้านสาธารณูปโภคต่างๆ เพื่อพัฒนาในพื้นที่ได้อย่างสม่ำเสมอ
- ปัจจุบันได้มีการก่อสร้างอ่างเก็บน้ำน้ำปี้อันเนื่องมาจากพระราชดำริในพื้นที่ของเทศบาลตำบลเชียงม่วน ซึ่งสามารถส่งเสริมให้เป็นแหล่งท่องเที่ยวแห่งใหม่ได้
- มีระบบสื่อสารโทรคมนาคมครอบคลุมพื้นที่ของเทศบาลตำบลเชียงม่วน
- เป็นพื้นที่ของหน่วยงานต่างๆ ทั้งหน่วยงานราชการและหน่วยงานเอกชน
- ได้รับความร่วมมือจากหน่วยงานต่างๆ ในการทำกิจกรรมของเทศบาลตำบลเชียงม่วน

#### ปัญหาและอุปสรรคหรือข้อจำกัด (Threat)

- ประชาชนในสังคมเมืองเริ่มเป็นสังคมเมืองมากขึ้น ดำเนินชีวิตแบบต่างคนต่างอยู่
- เศรษฐกิจตกต่ำ ทำให้กระทบต่อรายได้ของครัวเรือนในเขตเทศบาลตำบลเชียงม่วน ประกอบกับประชาชนส่วนใหญ่ยังไม่มีอาชีพเสริม จึงส่งผลให้รายได้ไม่พอกับรายจ่าย ต้องมีการกู้เงินจากสถาบันการเงินต่างๆ ทั้งในระบบและนอกระบบ
- กฎหมายและระเบียบต่างๆ ที่มีเทศบาลตำบลเชียงม่วนต้องถือปฏิบัติตามมีมาก ทำให้การดำเนินงานต่างๆ เป็นไปอย่างล่าช้าเพราะต้องปฏิบัติตามระเบียบและกฎหมายที่เกี่ยวข้อง

# ความเชื่อมโยงยุทธศาสตร์การพัฒนาในภาพรวม

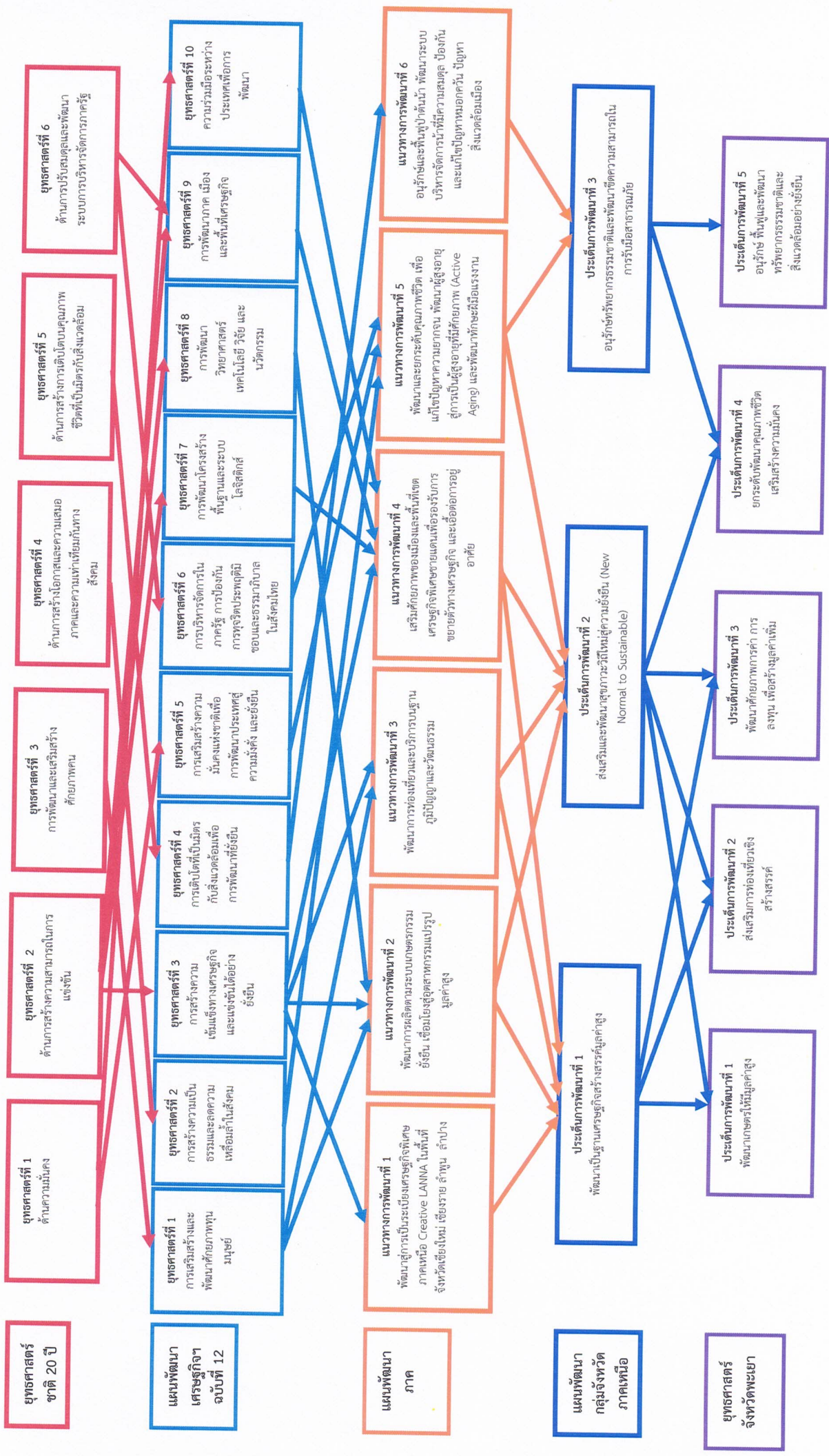

## ความเชื่อมโยงยุทธศาสตร์การพัฒนาในภาพรวม (ต่อ)

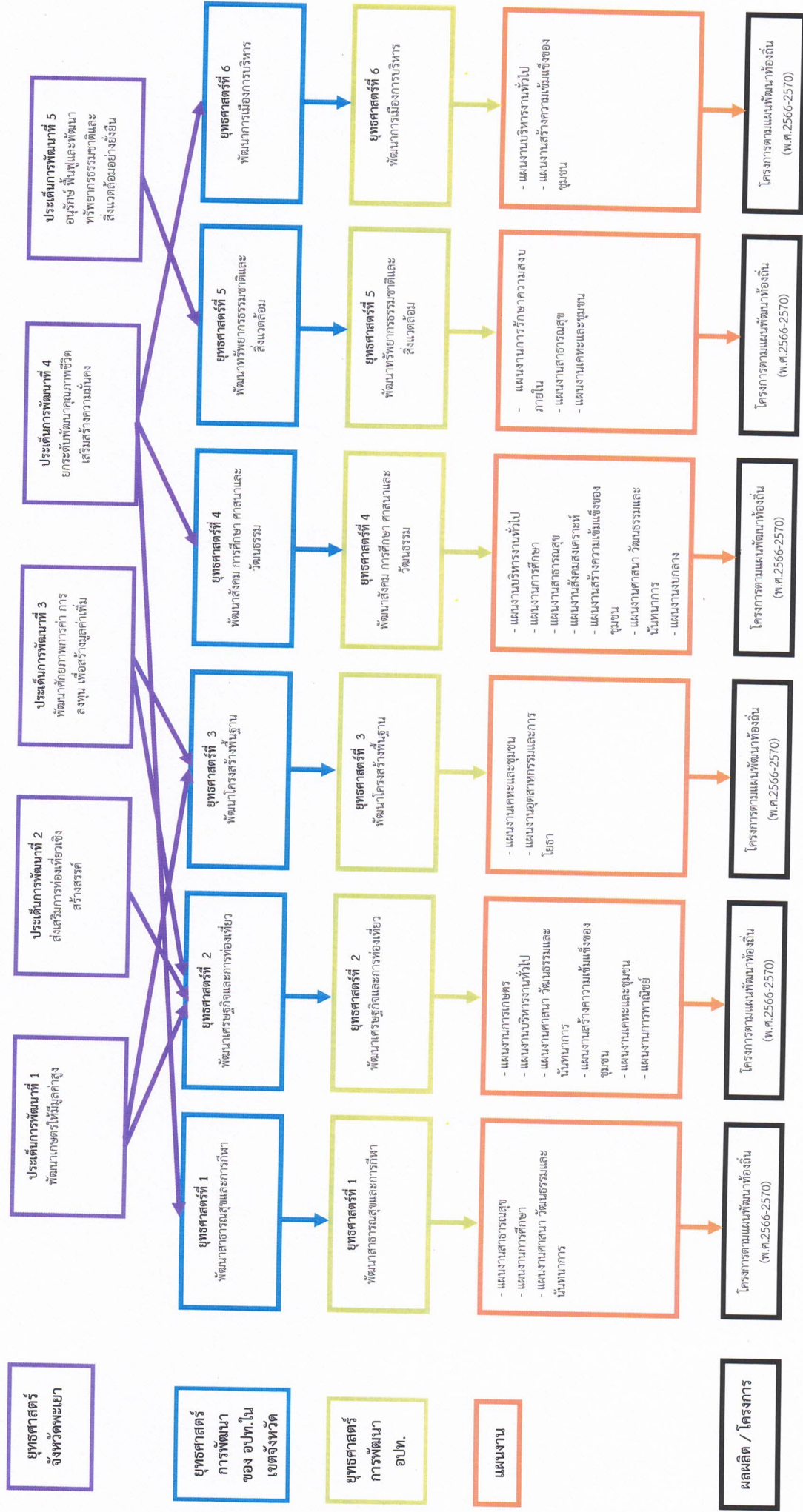

# แผนผังยุทธศาสตร์ (Strategic map)

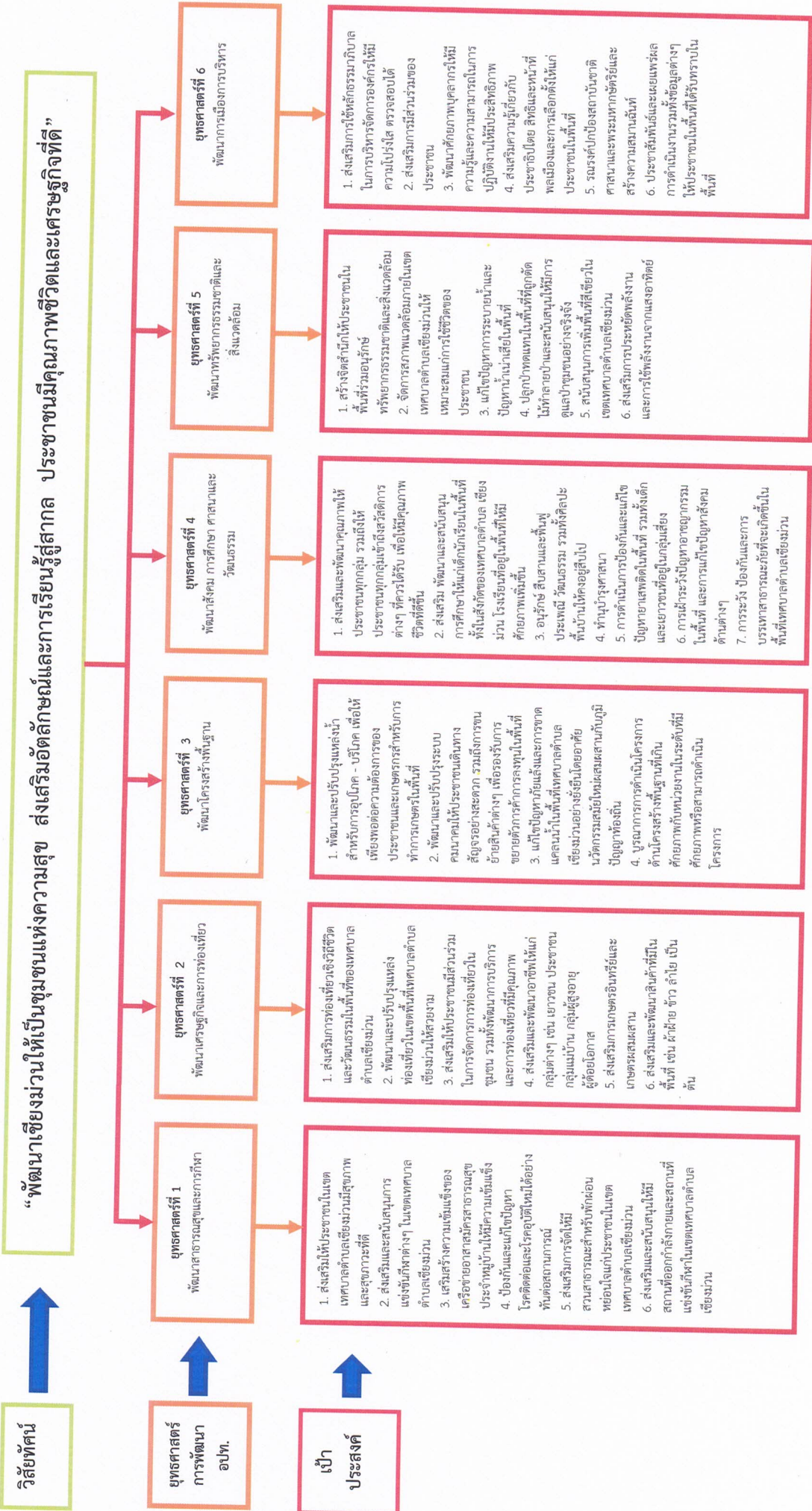

# แผนผังยุทธศาสตร์ (Strategic map) (ต่อ)

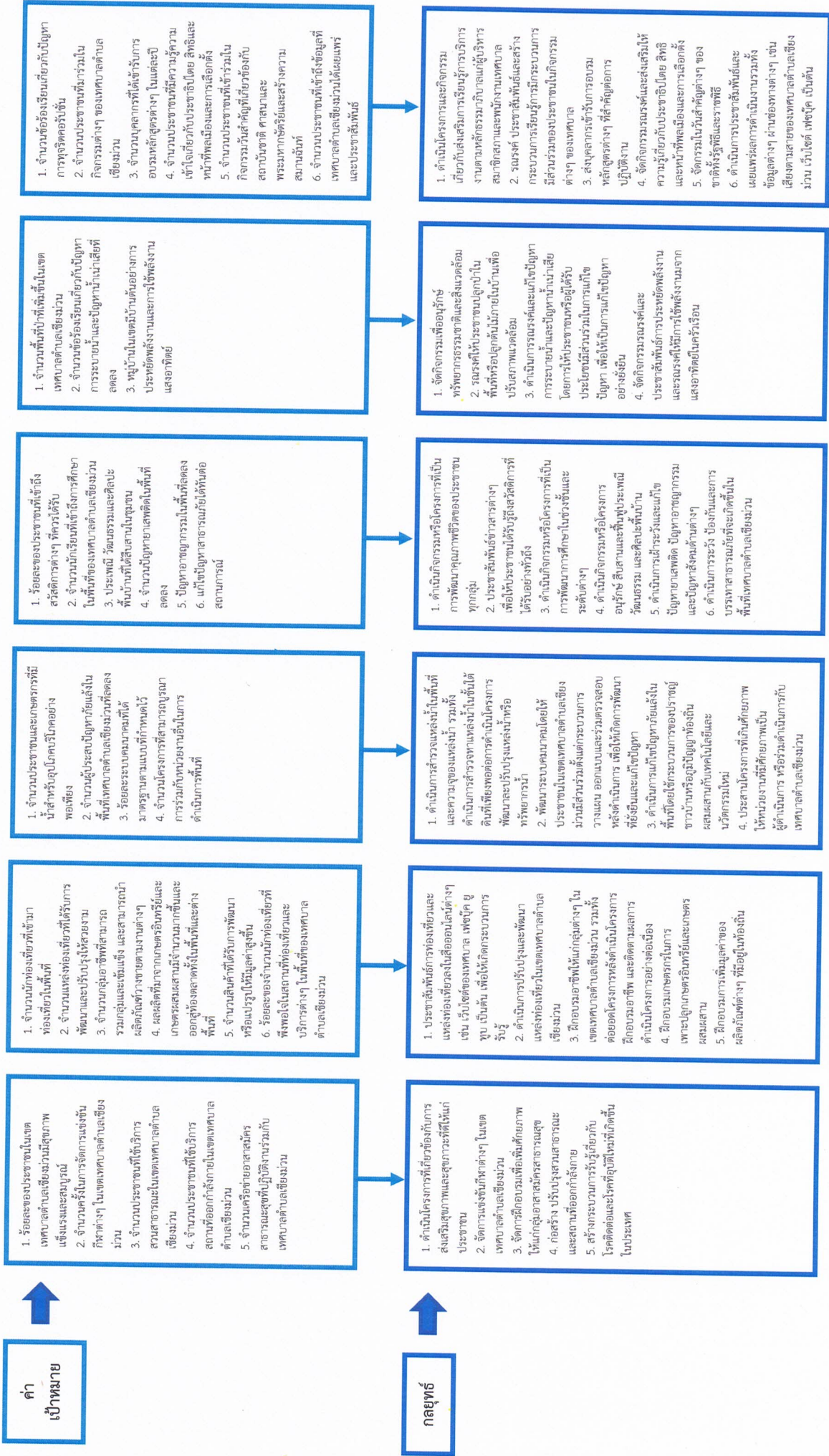

### ส่วนที่ 3 การนำแผนพัฒนาท้องถิ่นไปสู่การปฏิบัติ

#### 1. ยุทธศาสตร์การพัฒนาและแผนงาน

ที่	ยุทธศาสตร์	ด้าน	แผนงาน	หน่วยงานที่รับผิดชอบหลัก	หน่วยงานสนับสนุน
1	พัฒนาสาธารณสุขและการกีฬา	- ด้านการบริการชุมชนและสังคม	- แผนงานสาธารณสุข - แผนงานการศึกษา - แผนงานศาสนา วัฒนธรรมและนันทนาการ	- สำนักปลัด - กองสาธารณสุขและสิ่งแวดล้อม	- จังหวัดพะเยา - อบจ.พะเยา - ส่วนราชการต่างๆ ในจังหวัดพะเยา
2	พัฒนาเศรษฐกิจและการท่องเที่ยว	- ด้านเศรษฐกิจ	- แผนงานการเกษตร - แผนงานบริหารงานทั่วไป - แผนงานศาสนา วัฒนธรรมและนันทนาการ - แผนงานสร้างความเข้มแข็งของชุมชน - แผนงานเคหะและชุมชน - แผนงานการพาณิชย์	- สำนักปลัด - กองช่าง	- จังหวัดพะเยา - อบจ.พะเยา - ส่วนราชการต่างๆ ในจังหวัดพะเยา
3	พัฒนาโครงสร้างพื้นฐาน	- ด้านเศรษฐกิจ	- แผนงานเคหะและชุมชน - แผนงานอุตสาหกรรมและการโยธา	- กองช่าง	- จังหวัดพะเยา - อบจ.พะเยา - ส่วนราชการต่างๆ ในจังหวัดพะเยา
4	พัฒนาสังคม การศึกษา ศาสนาและวัฒนธรรม	- ด้านบริหารทั่วไป - ด้านการบริการชุมชนและสังคม	- แผนงานบริหารงานทั่วไป - แผนงานการศึกษา - แผนงานสาธารณสุข - แผนงานสังคมสงเคราะห์ - แผนงานสร้างความเข้มแข็งของชุมชน - แผนงานศาสนา วัฒนธรรมและนันทนาการ - แผนงานงบกลาง	- สำนักปลัด - กองช่าง - กองสาธารณสุขและสิ่งแวดล้อม	- จังหวัดพะเยา - อบจ.พะเยา - ส่วนราชการต่างๆ ในจังหวัดพะเยา
5	พัฒนาทรัพยากรธรรมชาติและสิ่งแวดล้อม	- ด้านการบริการชุมชนและสังคม	- แผนงานการรักษาความสงบภายใน - แผนงานสาธารณสุข - แผนงานเคหะและชุมชน	- สำนักปลัด - กองสาธารณสุขและสิ่งแวดล้อม	- จังหวัดพะเยา - อบจ.พะเยา - ส่วนราชการต่างๆ ในจังหวัดพะเยา
6	พัฒนาการเมืองการบริหาร	- ด้านบริหารทั่วไป - ด้านการบริการชุมชนและสังคม	- แผนงานบริหารงานทั่วไป - แผนงานสร้างความเข้มแข็งของชุมชน	- สำนักปลัด - กองคลัง	- จังหวัดพะเยา - อบจ.พะเยา - ส่วนราชการต่างๆ ในจังหวัดพะเยา